Fakir
שואבי אבק
מנקי שטיחים
רדיאטורים-אוורי הום
פאר תוצרת גרמניה

דירות
בכל חלקי פתח־תקוה
ובחדרה
פתח־תקוה, רח' וולפסון 13
טל' 911297 — 904865

יום ב', י"ד אייר תשל"ד | העורך: ד"ר ה. רוזנבלום | המחיר 50 אג'

ישראל תובעת שורת הבהרות מסוריה; דמשק דורשת „מפת־נסיגה" ישראלית

אסד תבע מקיסינג'ר לוח־זמנים לנסיגה, מתנגד לאזורי־חיץ עם כוח־חירום ונימנע מהתחייבות להפסקת אש; – קיסינג'ר אמר: ללא וויתור על קונייטרה לא תהיה התקדמות; – גולדה שאלה: אם תוחזר אוכלוסייה סורית לקונייטרה – מה הערבות שלא תהפוך לגורם צבאי?; – האמריקנים מאמינים שישראל תחזיר את העיר קונייטרה ותסכים לוויתור בעיירה פריד

— מאת אריה צימוקי, כתב „ידיעות אחרונות" —

נשיא סוריה, חאפז אסד, הבהיר בשיחותיו עם ד"ר קיסינג'ר שכל עוד לא תימסר לו „מפת הפרדה" ישראלית, שתשביע את רצונו, הוא לא יהיה מוכן לדון בנושאים אחרים, הקשורים עם הסכם אפשרי להפרדת כוחות בין סוריה לישראל.

ישראל, מצידה, מבקשת לקבל הבהרות משמעותיות מהשליט הסורי לגבי הנושאים השונים של הסכם ההפרדה המוצע, כדי להחליט אם יש בכלל בסיס לשיחות עם דמשק.

עמדה קשוחה

בשיחתו האחרונה עם שר החוץ האמריקני גילה האפז אסד עמדה קשוחה, תגם שמעורפלת כלשהו, לגבי הנושאים השונים שנועדו להוות מרכיבים בהסכם ההפרדה. הוא עמד בתוקף בהתנגדותו להקמת אזורי חיץ עם כוח חירום של או"ם; דרש לקבוע לוח זמנים לנסיגה נוספת; נמנע מהתחייבות להפסקת האש, כפי שביקשו ממנו האמריקנים; וחזר על דרישותיו הנוקשות בעניין קו ההפרדה.

הממשלה דבקת עדיין בהחלטותיה, שנתקבלו בישיבות הקודמות, ואשר אחת מהן שוללת נסיגה מעבר לקו הסגול — כלומר נסיגת משטחים שנכבשו במלחמת ששת הימים, ביוני 1967.

הממשלה הסמיכה את צוות השרים להמשיך היום במשא ומתן עם שר החוץ האמריקני, ואם תהיה התפתחות כלשהי במשא־ומתן — לכנס את הממשלה.

רוב השרים סבורים כי בשלב זה אין בסיס לשינוי עמדה לגבי מה שנוסח בישיבות הקודמות.

הביקור שיבש

מסתבר כי ביקורו של שר־החוץ הסובייטי, אנדריי גרומיקו, בדמשק — שיבש, במידה מסויימת, את לוח זמניו של הנרי קיסינג'ר. ונראה כי במקום לטוס מישראל לבירה הסורית, הוא יערוך „בינתיים" ביקורים נוספים בנסיכויות הנפט ובארצות המפרץ הפרסי. הדעת היא, כי קיסינג'ר פשוט אינו רוצה לפגוע בתכניות ביקורו של גרומיקו בדמשק ואינו מעוניין להרגיז את הרוסים.

בשיחותיו האחרונות בירושלים ביקש קיסינג'ר לברר את הנכונות הישראלית לוותר על קונייטרה. הוא הסביר, כי ללא ויתור כזה לא תחול התקדמות במו"מ. שר החוץ האמריקני מודה, שהנשיא אסד מעניק עמדה קשוחה כלפי הסעיפים השונים של הסכם ההפרדה אפשרי. עם זאת ממשיך קיסינג'ר לגלות מידת ידועה של אופטימיות לגבי הסיכויים להשיג הסכם הפרדה „למרות הכל".

חילופי־שטחים

בשיחות עם השר והאמריקני הסבירה הגב' מאיר

(סוף בעמוד 7)

אלה מסעות קיסינג'ר

אחה"צ לישראל, מחר לסוריה, מחרתיים למצרים

— מאת צבי רימון, כתב „ידיעות אחרונות" —

ד"ר הנרי קיסינג'ר עומד להגיע בשעות אחה"צ לביקורו השלישי בישראל במסגרת הסיבוב החמישי של השיחות שהוא מנהל מאז מלחמת יום הכיפורים. קיסינג'ר ישהה, כנראה, בישראל שעות מיספר. מחר לפנה"צ ימריא מלוד במטוס ישירות לדמשק.

לד"ר קיסינג'ר נקבעו היום שתי פגישות בירושלים: לראשונה יוועד עם ראש הממשלה גב' מאיר ולאחר מכן עם קבוצת השרים המורחבת, הכוללת את אלון, דיין, אבן, רבין ופרס.

לפי שעה לא ברור אם גב' ננסי קיסינג'ר תישאר בישראל בעת שבעלה יסע לדמשק.

נראה, כי בתום שיחותיו בירושלים יציג שר־החוץ האמריקני את רעיונותיו של ישראל בפני הנשיא אסד ולאחר מכן יסע לאלכסנדריה לפגישה נוספת עם נשיא מצרים — ויבוא פעם נוספת, ביום רביעי, לישראל. מקורות אמריקניים אמרו לי, כי הד"ר קיסינג'ר מתכוון לשוב לוואשינגטון בסוף השבוע. אם לא יצליח לגשר על הפער שבין סוריה לבין ישראל, יודיע לשני הצדדים, כי יבוא לסיבוב שיחות נוסף בעוד מספר שבועות.

היום תחליט מפד"ל אם להיכנס לממשלה

התנחה: בשלב זה — תשובה שלילית; רפאל: כל צד מחכה ליוזמת השני

— מאת שלמה נקדימון, כתב „ידיעות אחרונות" —

הנהלת המפד"ל מתכנסת היום אחרי הצהריים כדי להכריע אם להצטרף לממשלה. נראה כי תחליט להשיב בשלילה על הצעת המערך להצטרף לממשלה על־פי קווי־היסוד של הממשלה הקיימת.

עם זאת אין פירוש החלטה כזו נעילת דלת סופית בפני הצטרפות לממשלה. אם בימים הקרובים יגיש המערך הצעה חדשה יכונסו מוסדות המפד"ל לדון בה.

שר הדתות, יצחק רפאל, אמר לי הבוקר: „כל צד מחכה ליוזמת הצד השני. אם לא תבוא היום הצעה חדשה של המערך בעניין „מיהו יהודי", תחליט הנהלת המפד"ל שלא להצטרף לממשלה על יסוד קווי־היסוד הקיימים".

מזכיר המפד"ל, צבי ברנשטיין, אמר: „אין שום הצעה חדשה וההנהלה היא שנחליט שלא להצטרף לקואליציה".

פגישות עם גורן

ייתכן שהמגעים בין המערך לבין המפד"ל יחודשו עם שובו של שר האוצר, פנחס ספיר, מחוץ לארץ, היום או מחר (ספיר עומד כידוע בראש המשא ומתן מטעם המערך).

לעומת זאת עשויה יציאתו של הרב גורן את הארץ השבוע לעכב כל הסכם. שכן, בלעדיו הסכמתו

(סוף בעמוד 7)

2 המתמודדים על נשיאות צרפת

מיטראן (משמאל), שזכה אתמול ב־43% בבחירות בצרפת, וז'יסקאר־ד'אסטן (32.9%) — יהיו שני המתמודדים על הנשיאות ב„סיבוב השני", בעוד שבועיים. (ראה כתבה בעמוד 3). (תצלומי־רדיו „אי.פי.")

מורגנטאו: קיסינג'ר תבוסתן כצ'מברלין

„ישראל מבודדת — והמדיניות האמריקנית כלפיה נשתנתה בגלל ההנחה שלישראל שוב אין עליונות, בגלל האפשרות להתערבות רוסית ובגלל לחצי הנפט הערביים"

— ת"א, מאת גרשון יעקובסון, כתבנו בניו־יורק —

בהתקפה קשה, ללא־תקדים, על ד"ר הנרי קיסינג'ר ועל מדיניותו, יצא אמש פרופ' הנס מורגנטאו, הנחשב לאחד מגדולי המומחים במדעי המדינה בארצות־הברית.

בנאום שנשא בוועידת הרבנים הקונסרבטיביים מרחבי ארה"ב, שהתכנסו בניו־יורק, השווה פרופ' מורגנטאו את קיסינג'ר לנוויל צ'מברליין, „סמל התבוסנות של ערב המלחמה העולמית השניה".

לדברי מורגנטאו, ד"ר קיסינג'ר „מסתמך יותר על המידה על ההתחייבויות המפוקפקות לשלום של אנוואר סאדאת ושל הרוסים".

בדבריו בפני כאלף הרבנים אמר מורגנטאו, שגם צ'מברליין רצה להשיג שלום, ואחרי שהיטלר יצא למלחמת העיר, כי „הכל היה מסתדר יפה אילמלא התברר כי היטלר שיקר לי".

המומחה הנודע הוסיף: „הבה נקוה כי לחברי קיסינג'ר לא תהיה ההזדמנות להצהיר שהכל היה מסתדר יפה במזרח התיכון, אילמלא שיקר לו סאדאת".

לדברי מורגנטאו, ישראל מבודדת והמדיניות האמריקנית כלפיה נשתנתה בגלל הסברה שלישראל שוב אין עליונות, בגלל האפשרות של התערבות סובייטית מוגיינת, ובגלל לחצי הנפט הערביים.

עוד אמר מורגנטאו, כי קיסינג'ר עשה שגיאות מדיניות חמורות ביותר במדיניותו המזרח־תיכונית.

„גרומיקו וקיסינג'ר ייפגשו"

אנדריי גרומיקו והנרי קיסינג'ר ייפגשו בדמשק, הערב או מחר בבוקר — מוסר היום העתון הלבנוני „אל־נהאר", מפי „מקורות יודעי־דבר". (סי"צ)

גם ירדן רוצה „הפרדה": 15 ק"מ נסיגה

כתבים הנלווים אל שר החוץ האמריקני, ד"ר הנרי קיסינג'ר, מדווחים כי ראש ממשלת ירדן זאיד אל ריפאעי, ביקש בשיחתו עם קיסינג'ר „הפרדת כוחות" בין ירדן לבין ישראל.

הפרדה זו צריכה לכלול לדעת ראש הממשלה הירדני נסיגה ישראלית לעומק 10 עד 15 קילומטרים מהירדן. לא נמסר מה השיב קיסינג'ר על תביעה זו.

ירי ארטילרי סורי – הבוקר; הוגברה העירנות בגבול לבנון

נפצעו 8 חיילים; — הסורים הודיעו על צימצום האש — והגבירוהו

— מאת עמנואל אלנקוה, כתבנו בצפון —

מתיחות רבה שוררת בחזית הצפון, לאחר שהסורים פתחו הבוקר באש ארטילרית לעבר איזור החרמון, ועד לשעת מסירת הידיעה [illegible] שעות היום חילופי אש עזים ביותר. האש, שכללה ירי ארטילרי, טנקים וקטיושות, התמקדה בעיקר באיזור המובלעת ובדרום רמת הגולן. פגזים רבים נפלו גם בעומק „הקו הסגול", באיזור נחל גשור ועין זיוון. אולם לא היו פגיעות בתוך הישובים. ההפגזה, יום אתמול, שהיו בהיקף גדול מהרגיל,

בחילופי אש ארטילריים, שהתנהלו אמש באיזור החרמון ובדרום המובלעת, נפצעו 8 חיילי צה"ל.

למרות ששלטונות דמשק הודיעו, כי יגבילו את תקריות האש לאיזור החרמון בלבד כל עוד ימשכו המגעים עם שר החוץ האמריקני, ד"ר הנרי קיסינג'ר, התנהלו אתמול במשך

החלו בשעה 8.20 בבוקר, לאחר לילה שקט. הם כוונו תחילה לעבר עמדותינו בדרום המובלעת. מדי פעם נראו שובליהם של מטוסי הקטיושות, ששוגרו לעבר החרמון. התקריות התמשכו דרומה, ותוך זמן קצר היה כל איזור הגולן נתון להרעשות ארטילריות כבדות, שהדיהן נשמעו היטב גם באיזורים מרוחקים, כמו טבריה ובקעת יבנאל.

בשעות אחרי הצהריים הלמה ארטילריה כבדה של צה"ל בשני המוצבים הסוריים הגדולים תל כודנה ותל הרה, המהווים עמדות תצפית חיוניות של הסורים, והסבה להם נזקים כבדים.

כתבנו בגליל, יחזקאל המאירי, מוסר: עקב המערכות מגבול לבנון, הוגברה בימים האחרונים העירנות של כוחותינו. גם לאורך הגזרות בהן שולט צבא לבנון, לאחר שהתברר כי צבא זה אינו מונע מהמחבלים לירות לעבר כוחותינו.

מינהל הכנסות המדינה ומס־הכנסה: רבין לא חייב במס על הרצאותיו

מבקר המדינה החל לבדוק, ביוזמתו, את הפרשה מבחינה עקרונית

— מאת ישראל תומר, כתב „ידיעות אחרונות" —

חוות־דעת עקרונית ומנומקת — שהוכנה על־ידי מינהל הכנסות המדינה ונציבות מס־הכנסה — קובעת באורח חד משמעי, כי יצחק רבין אינו חייב בתשלום כלשהו למס־הכנסה על השכר שקיבל תמורת הרצאות שנשא בארצות־הברית, בתקופה שכיהן שם כשגריר.

[illegible] את שמו של רבין, אלא עוסקת „בסוגיה" העקרונית שנתעוררה. שכן, עד היום לא פנה איש מן הגורמים השונים לשלטונות מס־הכנסה בשאלה אם חלה חובת תשלום מס־הכנסה על הכנסותיו של רבין מהרצאותיו בארצות־הברית.

שעות הפנאי שלו הרצאות בפני גופים וארגונים מקומיים וקיבל עבורן שכר בארץ עבר בשירות המדינה.

(סוף בעמוד 8)

נוסח חוות־הדעת

להלן — הנוסח המלא של חוות־הדעת, המתפרסם לראשונה:

1. „אדם שעמד בשירות המדינה ונתן ב־[illegible]

פסטיבל הזמר והפזמון הישראלי תשל"ד
מקום ראשון שלמה ארצי
תקליט רשות השידור
דודו! אל תוותרו לחשוב המתנה בשבילי — תקליט פסטיבל שירי ילדים מס' 4
SA 38016
אלסקה — אופנה לכל עונה
הגיעו דגמי אביב/קיץ 74' של בלתחיבה
מרצפות יפות יפות, ת"א, רח' לבונטין 12, טלפון 611227 בקומה השנית
מבצע פרסים ענק בלוח הכפול: דירה, מכונית ופרסים אחרים ברבבות ל"י
מפעלי אליעזר קורנברג — טלפון חדש 861734

סוף־השבוע בכדורסל

מכבי ת"א 84 (34) — הפועל חיפה 60 (26)

● למכבי תל־אביב קלעו: אבישר 21, נוימארק 16, ברודי 14, שוורץ 13, ברקוביץ 10, ארואסטי 4, נזית ושאבי 3 כ"א. כן שיחק חמו. ● להפועל חיפה: מירשטיין 17, בן־צבי 15, שוורץ 14, רוב 6, גלבוע 4, צלנר ושומוט 2 כ"א. כן שיחקו וייס ופרכטל. שפטו שגב וצפוני, במגרש הפועל חיפה, לעיני 1500 צופים.

הפועל י-ם 77 (42) — בית"ר י-ם 93 (40)

● להפועל ירושלים קלעו: פרידמן 27, בן־ארי 13, לוי 12, אילוז 9, בינמן 7, טכורש 4, שפירא 3, איילון 2. כן שיחק ווסקינה. ● לבית"ר ירושלים: בורג 26, ווסט 20, אייזנר 19, כרמן 18, שביט 5, אוליסנט 3, שחר 2. שפטו טייבלום ודנן, באולם הפועל ירושלים, לעיני 1700 צופים.

מכבי ר"ג 85 (43) — ברנר/נען 68 (31)

● למכבי רמת־גן קלעו: גורדון 27, קמינסקי 21, גרימין 16, זילברמן 13, מוזס 6, וינרסקי 2. כן שיחק בן־ארי. ● להפועל גבעת־ברנר/נען: גינדין 16, ניר 13, נוישטאט 10, נדגון רייס 9, פימנטל 8, מוסקוביץ 4, דויטש 4, אלתר 2. שפטו טורש ופושר, במגרש מכבי ר"ג, לעיני 400 צופים.

קרית־חיים 81 (38) — הפועל מגידו 78 (29)

● להפועל קרית־חיים קלעו: צבי ענבר 20, אנס וכץ 16 כ"א, תור 9, הירש 8, אביאל 6, לבנטר, שאול ורוזנברג 2 כ"א. כן שיחקו דב־רוז והררי. ● להפועל מגידו: גורן 30, דורי 22, שופטי 12, אופנהיימר 8, זמיר יבזורי ולוין 2 כ"א. כן שיחק אשקרי. שפטו שומינר ומרקוביץ, במגרש הפועל קרית־חיים, לעיני 300 צופים.

גבת/יגור 56 (28) — הפועל ר"ג 48 (22)

● להפועל גבת/יגור קלעו: שיפמן 22, זסלבסקי 16, ברדוד 8, ינאי 6, בן־יהודה ומרזל 2 כ"א. כן שיחק יזרעאלי. ● להפועל רמת־גן: קפלן 17, וילברמן 12, מליניאק 11, ציחובסקי 4, אקוש ובלום 2 כ"א. כן שיחק טרייס. שפטו נהרי ושושן, בגבת, לעיני 2000 צופים.

הפועל ת"א — נ"ד/אלפא

● להפועל תל־אביב קלעו: [illegible] 21, נחמיאס 18, דקל 16, [illegible] 11, ברכה וטורנשיין 10 כ"א, [illegible] שטיין וברזילי 6 כ"א. ● להפועל ניר־דוד/בית־אלפא: טייכנר 28, רוזנברג 23, [illegible] סלע 18, שדמי 8, איימן [illegible] שפטו גולדפישר ועמית [illegible] הפועל ת"א לעיני 500 צופים.

גור בן־דוד, כדורסלן הפועל גבת/יגור, פורץ לסל הפועל ר"ג במשחק הנצחון של קבוצתו 48:56. משמאלו משקיפים שלמה בלום המזנק, מהפועל ר"ג ושמריהו זסלבסקי, מגבת/יגור (צילום: שלום בר־טל)

קפלן נחסם – קבוצתו נכנעה

- גבת/יגור הנחילה הפסד שני להפועל רמת־גן
- מכבי ת"א בלתי מנוצחת — גברה על הפועל חיפה
- הדרבי היקנה לבית"ר י-ם נצחון שישי ברציפות

— מאת רפאל נאה —

משחקי המחזור העשירי בליגה הלאומית, שמשכו צופים רבים, הבליטו את פיגורו של הכדורסל הישראלי מבחינת המתקנים, בהם נערכים משחקי הליגה העליונה.

קצין משטרה ירושלמי ושופט הכדורסל הבינלאומי מרדכי נהרי, הזהירו שלשום מאסונות, העלולים להיגרם באולם הפועל בבירה ובמגרש בגבת.

המצב ברוב המגרשים האחרים גרוע לא פחות. במקומות רבים יושבים הצופים בסמוך לשולי המגרש ומפריעים לעתים למהלך ההתמודדות. גם התאורה ברוב המגרשים לקויה מאוד ומשטח המשחק עלוב ומרופט.

מכבי תל־אביב הבטיחה לעצמה את תוכית באליפות הסיבוב הראשון — בנצחון — ללא אריק מנקין הפצוע ומתוך לביתם — את הפועל חיפה 60:84 (26:34).

קבוצת הפועל רמת־גן הדולקת בעקבותיה, נוצחה בגבת בידי הפועל גבת/יגור 56:48 (28:22), בתום משחק מתוח וסוער, שבסיומו השתוללו אוהדי רמת־גן.

המשחק בין האלופה והפועל ר"ג, שיתקיים מחרתיים בהיכל יד אליהו, ישא, אישוא, אופי יוקרתי בלבד.

קבוצת בית"ר ירושלים זכתה בנצחונה השישי ברציפות — הפעם בדרבי העירוני — על הפועל 77:93 (42:40) והיא מתכוננת בדריכות למשחקה הביתי, מחרתיים, נגד הפועל תל־אביב. האחרונה, הזקוקה לבדיקה בית רצינית, התקשתה לנצח במגרשה ברחוב אוסישקין (מדוע לא ביד אליהו?) את הפועל ניר־דוד/בית־אלפא 96:98 (46:58).

יתר המשחקים מחרתיים: הפועל מגידו — מכבי ר"ג; הפועל קרית חיים — גבת/יגור; הפועל גבעת ברנר/נען — הפועל ירושלים.

קבוצת הפועל רמת־גן נוצחה העונה פעמיים, כאשר מלך הסלים שלה, טוביה קפלן, נשמר היטב.

הראשון שמצא את הדרך לסגור את השחקן האמריקני, היה משה זילברמן ממכבי רמת־גן, שהוא וחבריו הנחילו ליריביהם העירוניים את ההפסד הראשון העונה — 78:62.

שלשום מצא כדורסלן נוסף את הנוסחה כיצד למנוע מהכדורסלן האמריקני את הניקוד: יעקב בן־יהודה בן ה־28 מהפועל גבת/יגור, שהותיר את קפלן עם מאזן הנקודות הנמוך ביותר העונה (17) ואת קבוצתו מנוצחת 56:48.

כמה מאוהדי הפועל ר"ג שבאו את הפסד קבוצתם, ניסו בסיום להתנפל על בן־יהודה ואף איימו עליו בהטיחם לעברו כאילו שיחק רוגבי ולא כדורסל. בן־יהודה העלה חיוך (של סיפוק) על פניו והבליג.

נסיון ההתנפלות על בן־יהודה לא היה היחיד. כמה אוהדים, שעודדו במהלך המשחק את הפועל ר"ג, ניסו לפגוע בסיום בכמה צופים קיבוצניקים ובצלם „ידיעות ספורט" שלום בר־טל, שבוודאי לא היה אשם בהפסד קבוצתם.

התוצאה (שתי הקבוצות השיגו ביחד 104 נקודות) מצביעה על משחק ההגנה הטוב של כדורסלני גבת/יגור ורמת־גן. בשטח זה הצטיינו בנוסף לבן־יהודה גם בועז ינאי, שנטל 15 כדורים־חוזרים (ריבאונדים), 10 מהם בהגנה; ומרמת־גן: שלמה בלום (10 כדורים חוזרים, 4 מהם בהגנה), וקפלן (12 כדורים חוזרים, 7 מהם בהגנה).

אולם כדורסלני שתי הקבוצות נכשלו בזריקות, גם כאשר הצליחו להשתחרר משומריהם.

כתוצאה מצורת המשחק המיוחדת התנהל במגרש מאבק חריף ביתרון קל של המקומיים, שהובילו ברוב השלבים — 2:6, 10:14, 14:22, 22:28 במחצית ולאחריה — 33:40, 38:48, 44:48 וכאמור — 48:56 בסיום. (ר.נ.)

של הפועל. שעה ארוכה לפני שריקת הפתיחה של טייבלום ודנן, היה כבר האולם דחוס. העתונאים שסיקרו את המשחק נאלצו לערוך את רישומיהם בעמידה, מכיוון שמקומותיהם היו תפוסים. לא בכדי אמר קצין המשטרה שמעוני: „עלול היה להיגרם כאן אסון".

פתיחת המשחק היתה שקולה. אחרי יתרון של הפועל 0:4, הובילו יריביהם 12:17, אך 8 נקודות רצופות של אלאן פרידמן החזירו להפועל את היתרון 17:20 (בדקה התשיעית), עליו שמרו עד סיום המחצית 40:42.

המחצית השניה החלה באיחור רב, משום שהשופטים דרשו לנקות את משטח המשחק מן הליכלוך הרב שהותירו הצופים בהפסקה.

פעולות הנקיון נתנו את האות לשיפור במשחקם של הבית"רים, בראשותו של יעקב אייזנר. זה הסם 7 פעמים כמה משחקני הפועל, שניסו לקלוע לסל, והשתחרר היטב משומריו. הוא נעזר בחבריו האמריקנים לארי בורג, טד כרמן ורובי ווסט, שבצוותא הוליכו את קבוצתם ליתרון 42:46, שעלה וגדל בהמשך — 48:55, 65:78 ו־69:89 — לחשוואותיהם של אוהדיהם, שהתלהבותם לא ידעה גבול. אלה ליוו כמעט את כל דקות המחצית השניה בשירה אדירה — „אבל בהסתדרות".

בגלל הרעש העצום ששרר באולם, נבלעו לעתים שריקות השופטים והוראות המאמנים. מאמן בית"ר, יעקב רוזן, שהיה כנראה מודע מראש לבעיית הרעש הצטייד בלוחית מחיקה: מידי פעם הגביה את הלוחית, שכל אחת מהן סימנה מספר של תרגיל והשחקנים שיחקו בהתאם. (רב בראל)

שון רק לאחר 5 וחצי דקות, אחרי שפיגרו 9:0. בהמשך צימצמו ל־11:8, 20:18, לקראת המחצית הגדילו האלופים ל־26:34.

לאחר ההפסקה צימצמה שוב חיפה, כתוצאה מיכולתו הטובה של שחקן הנבחרת יהושע שוורץ ל־34:32, ו־42:39. בהמשך, כאשר יצא הלל גלבוע מחיפה, בעוון 5 עבירות, ושחקני תל־אביב עברו לשמירה אישית, גדל היתרון ל־39:51 ו־53:74.

בדקה ה־32 רגזו מנהלי מכבי ת"א, כאשר אלי קורן הפר את הוראת המאמן יהושע רוזין, שדרש ממנו להיכנס למשחק. גם דרישת יו"ר מחלקת הכדורסל של מכבי ת"א, עו"ד שמעון מזרחי — („אתה תשחק") — לא עזרה.

1,500 הצופים, שחזו במשחק, קבעו שיא הכנסות — יותר מעשרת אלפים ל"י. (אברהם צ'יבין)

הליגה הלאומית (אחרי מחזור ה־10)

1.	מכבי ת"א	725:1003	20
2.	הפועל ר"ג	672:781	18
3.	מכבי ר"ג	822:942	17
4.	גבת/יגור	726:796	17
5.	הפועל ת"א	879:939	16
6.	בית"ר י-ם	822:801	16
7.	הפ. חיפה	790:790	15
8.	ברנר/נען	809:734	14
9.	הפועל י-ם	931:763	13
10.	ק. חיים	851:709	12
11.	נ"ד/אלפא	865:742	12
12.	הפ. מגידו	843:735	10

בקצב טמפו

מאיר קמינסקי, לארי גורדון ובוב גרימין. (פניאל שומטאק)

מכבי רמת־גן „חזרה לעצמה"

קבוצת מכבי רמת־גן „חזרה לעצמה" כשניצחה את הפועל גבעת־ברנר/נען 68:85.

הקיבוצניקים, בשורותיהם הופיע, בראשונה העונה, גדעון רייס (ראה מסגרת נפרדת) היו יריב שקול עד לדקה ה־12. בה הובילו 16:17. אבל בהמשך, כתוצאה מנסיגה במשחקו של אביגדור מוסקוביץ, העלתה מכבי ר"ג ל־27:30 ו־31:43 במחצית.

גדעון רייס, שזכה לאהדת הצופים, גנב את ההצגה במחצית הראשונה ב־3 סלים מחצי־מרחק.

לאחר ההפסקה העלו שחקני ר"ג את יתרונם ל־39:59 ו־50:67. כתוצאה מקליעותיהם של …

הקריה ניצלה תודות לשריקה

במשחק בין שתי קבוצות התחתית, בו שיתפו שני המאמנים צעירים רבים, גברה קבוצת הפועל קרית־חיים על הפועל מגידו 78:81.

שחקני הקריה הובילו כבר 50:71. אבל אז עברו שחקני מגידו לשמירה לחץ על כל המגרש וצימקו ל־75:64 ו־81:78, כאשר שריקת הסיום הצילה את הקריתיים מהפסד.

אור גורן ממגידו, שקלע מכל מצב ונטל כדורים חוזרים מתחת לשני הסלים, וחברו אייל אופנהיימר שריכז היטב; וחיים חור וחיים כץ מהקריה — היו השחקנים הבולטים במגרש.

בשלבי הסיום, כאשר קרית־חיים בסכנה, התעלה יואב אגם ועזר לקבוצתו לנצח. (אורי ליאור)

טורנשיין זרק את גופייתו

כדורסלני הפועל תל־אביב ממשיכים למרוט את עצבי אוהדיהם, לאחר [illegible] את הפועל ניר־דוד/בית־אלפא 96:98.

גם משחק זה, נגד יריבה מתחתית הטבלה, הבליט את [illegible] בהפועל ת"א, [illegible]

מלך הסלים

1.	טוביה קפלן	(הפועל ר"ג)	342
2.	לארי גורדון	(מכבי ר"ג)	252
3.	גבריאל טייכנר	(נ.דוד/אלפא)	242
4.	יעקב אייזנר	(בית"ר י-ם)	232
5.	אלאן פרידמן	(הפועל י-ם)	226
6.	בועז ינאי	(גבת/יגור)	221
7.	גיורא דורי	(מגידו)	214
8.	אור גורן	(מגידו)	210
9.	טל ברודי	(מכבי ת"א)	200
10.	עודד שיפמן	(גבת/יגור)	190

אבישר לא זכר חסד נעורים

שמואל אבישר, בעבר כדורסלן הפועל חיפה, היווה את הגורם הישיר לנצחון קבוצתו הנוכחית, מכבי תל־אביב, על חבריו לשעבר — 60:84.

בהעדרו של אריק מנקין הפצוע, נשענה הקבוצה ברוב דקות המשחק על כתפיו של אבישר שמצא, ביחוד עם מיכה שוורץ ובגבריאל נוימארק, את הדרך לסיוע בהצלחה אל הסל היריבה.

כדורסלני מכבי ת"א הבטיחו את נצחונם בזכות משחקם הטוב בדקות הפתיחה והסיום. ביתר שלבי המשחק התנהל מאבק שקול.

ההתרגשות הרבה שפקדה את צעירי חיפה, ובמיוחד את ישראל קרוב, פגמה לעתים במשחקם. הם השיגו את הסל הרא־ …

הלהיט הבית"רי: „אבל בהסתדרות"

אין כמו הדרבים של ירושלים. אפילו אחת משתי הקבוצות — בית"ר והפועל — עולות ביכולות על יריבתה, המתח אינו פג. כך ארע גם לפני המשחק, שהתקיים שלשום ובו ניצחו הבית"רים 77:93.

„הר האדם" (כ־1,700 איש) נמחץ ומחץ באולם הבלתי־נוח …

בכורה מחודשת לגדעון רייס

גדעון רייס, מאמן קבוצת הפועל גבעת־ברנר/נען, חידש בליל שבת, במשחק נגד מכבי רמת־גן, את הופעתו כשחקן בראשונה מאז נפצע במלחמת יום הכיפורים.

גדעון בן ה־30, שנפצע ב־13 באוקטובר ברמת הגולן, עת חדר טיל לטנק שלו, איבד את שתי אצבעות יד ימינו וכמעט את כל כושר הראייה בעין שמאל, אבל רצון עז לשוב לחיים תקינים ולמגרש הכדורסל החזיר אותו לפעילות.

למרות פגיעתו הקשה הוכיח גדעון, כי ביכולתו לתרום למשחק קבוצתו כתוצאה מקליעה מדויקת ולתמית הראייה למתמאות.

גדעון ציין, כי אובדן האצבעות אינו מקשה עליו, כמו הראייה הלקויה.

חבריו, המבינים היטב את מצבו, מתייחסים אליו בסלחנות ואינם גוערים בו גם כשהוא מפסיד כדור.

המכביות זכו בדרבי – אך גורל התואר בידי „מעגן"

— מאת אורי נוי —

הדרבי התל־אביבי בין כדורסלניות מכבי והפועל, שהתקיים שלשום והסתיים בנצחון מכבי 52:55 (25:28) לא הביא עדיין להכרעה במאבק האליפות.

לשתי התל־אביביות מאזן זהה — שני הפסדים. גורל התואר ייחרץ בעוד שבועיים, במחזור האחרון, כשכדורסלניות הפועל יארחו את הפועל מעגן־מיכאל. שחקניות מעגן־מיכאל יצאו בינתיים מהמירוץ, לאחר שהורשעו בסוף השבוע בבית ארי הופעה למשחק נגד מכבי באר־שבע (ונחלו הפסד טכני 2:0).

הנצחון בליל שבת, בדרבי, לא גרם לקורת רוח מרובה לכדורסלניות מכבי שכן מטרתן היתה לנצח את הפועל ביותר מ־15 נקודות, לאחר ההפסד בסיבוב הראשון 72:57. למיכך ממשיכה קבוצת הפועל להקדים את מכבי.

מכבי, שהובילה במרוצת כל המשחק, נראתה כבר קרובה לכמסת את הפועל, אחרי שהגבירה לה ביתרון 10 נקודות בשלהי המחצית הראשונה — 13:43 ו־35:44 לאחר ההפסקה.

אולם פציעת דמבינסקי, הכדורסלנית הגבוהה של הפועל (1.92 מ') שהרחבתה אותה לחוטיא, דפקה תמיד להחזיק את הכדורותית בתמורה ולנצל את השמירות הרופפת כדי להשיג סלים השובים.

כוכבת המשחק היתה דורקה הכדורסלנית הנמוכה ביותר בשגרש … [illegible]

בליגה לנשים

היו לרוב בעוררי, מכבי מכל מקום, „שתי [illegible] של הכדורסל הנשי [illegible]

● קלעו למכבי ת"א: [illegible] שרף 23, מלכה רווה 11, [illegible] בת בלס 7, רפאל [illegible] 4 כ"א, [illegible] סגן ורות זינגלמן 3 כ"א.

● להפועל ת"א: [illegible] בינסקי 22, לאה מלמד 11, [illegible] 10, [illegible] 2 [illegible]

שאר התוצאות במחזור ה־16: מכבי [illegible] מכבי באר־שבע [illegible] הפועל מעגן־מיכאל [illegible] הקישון 72:72 [illegible] ירושלים [illegible] 21:61.

בקצב טמפו

מצטייני המחזור

שמואל אבישר (מכבי ת"א), אייל אופנהיימר (מגידו), יעקב אייזנר (בית"ר ירושלים), ולארי בורג (בית"ר ירושלים), יעקב בן־יהודה (גבת/יגור), גרשון דקל (הפועל ת"א), אלאן פרידמן (הפועל ירושלים), מאיר קמינסקי (מכבי ר"ג).

בקצב טמפו

גרומיקו בבואו לדמשק: העיקר - יש לחסל את הכיבוש הישראלי

הסורים אומרים כי „שליחות קיסינג'ר דורכת ב מקום" • „השבנו תשובות שליליות לשר החוץ האמריקני" • „ביקור שר החוץ הסובייטי בד משק — תמיכה במשטר הסורי ובנוקשותו"

טלג. מאת שליח „טיימס" בדמשק, מיוחד ל„ידיעות אחרונות"

שר־החוץ הסובייטי בא אתמול לדמשק ברוח רעה ומיד עם הגיעו השמיע הצהרה נוקשה, המבשרת רעות לשליחות השלום של ד"ר הנרי קיסינג'ר.

כבר בנמל־התעופה של הבירה הסורית הוא ראה לנכון להצהיר, כי „הגורם העיקרי במצב כיום הינו, כפי שהיה גם בעבר, הכיבוש הישראלי, שיש לחסלו כדי לשחרר את השטחים הערביים".

הצהרה בלתי־מתפשרת זו נמסרת על רקע האכזבה הגוברת בדמשק מסיכויי ה־הצלחה של שליחות קיסינג'ר, העומד לשוב לעיר זו הערב, או מחר בבוקר.

„לא יימשך"

אנשי הממשל בדמשק אינם מסתירים את אכזבתם ואחד מהם אמר לי: „אנו עומדים במקום שבו עמדנו קודם לכן. לא ניתן להצביע על התקדמות".

פקיד ממשל בכיר אמר: „השיחות לא הגיעו עדיין על שרטון, אבל זה אך ורק מפני שאנו מגלים אורך רוח ומוכנים להמשיך ולהאזין. אבל זה לא יוכל להימשך אם לא תבוא התקדמות".

כתבים מערביים שוחחו אתמול עם מלוויו של אנדריי גרומיקו והתרשמה שנוצרה אצלם היא, כי בני־גוד למה שציפו, אחרי שיחות גרומיקו־קיסינג'ר בז'נבה, בתחילת המסע הנוכחי של שר־החוץ האמריקני, אין בריה"מ מתכוונת לפעול לקידום המגעים הנוכחיים למען הפרדת כוחות בצפון.

דורכים במקום

הסורים הדגישו, כי גרומיקו יוכל לתרום תרומה קונסטרוקטיבית לעניין המשא־ומתן על הפרדת כוחות בין ישראל וסוריה, רק אם מגעים אלה יועתקו לז'נבה. „שם יש לבריה"מ מה לומר".

עמדת הסורים שונה מזו. היא גורסת, כי „אין הליכה לז'נבה כל עוד לא הושגה הכנה מלאה בעניין הפרדת הכוחות". אבל, מאחר שכרגע אין סימנים להתקדמות לקראת הסכמה כזאת, ושיחות קיסינג'ר „דורכות במקום" — כדברי פקיד ממשל בדמשק — הרי שהסורים נוטים לחשוב, כי „שום דבר לא ייצא מכל הטיולים הלוך־ושוב" של שר־החוץ האמריקני „ומוועידת ז'נבה בכלל".

הסורים מפרשים את בואו של גרומיקו לביקור רשמי אצלם כביטוי לתמיכה פומבית של בריה"מ במשטר הסורי ובנוקשות מדיניותו. מקורות יודעי־דבר בדמשק אמרו אמש, כי בשיחותיו אתמול עם שר־החוץ הסובייטי הבטיח הנשיא אסד, כי ממשלתו עומדת בתוקף על מלוא דרישותיה, במסגרת המשא־ומתן על הפרדת כוחות. מקורות אלה הוסיפו, כי „קיסינג'ר קיבל תשובות שליליות על כל הרעיונות וההצעות של הישראלים, שהשר האמריקני הביא עמו מאצל האויב".

הכשלה סופית

חוגים מערביים חוששים מאד, כי בואו של גרומיקו לדמשק „תוך הצהרות נוקשות" עלול להכשיל סופית את שליחות קיסינג'ר. שוב מובעת הדאגה, שמא במקום לעזור מתכוונת ברית־המועצות להכשיל במאמצים להשגת הפרדה בין הכוחות בגולן.

זמן קצר לאחר בואו היה גרומיקו אורחו של עמיתו הסורי, עבד אל־חלים חדאם ומאוחר יותר נועד לשיחה עם הנשיא אסד, שתוארה רשמית כ„בעלת חשיבות עליונה".

שר־החוץ הסובייטי עומד להיפגש גם היום עם הנשיא אסד, ולפי ידיעות מסויימות עומדת להתקיים גם פגישה בינו לבין מנהיג המחבלים, יאסר ערפאת.

בשולי ידיעות אחרונות

סוף הגוליזם

מסתבר, כי תחזיות העתונות אושרו במלואן לגבי כל שלושת המועמדים הראשונים במירוץ לנשיאות בצרפת: מיטראן הסוציאליסטי זכה בכ־43 אחוז, זיסקאר הדמוקרטי — בכ־33 אחוז, כששאבאן הגוליסטי מפגר אחריהם במרחק ניכר עם כ־15 האחוז שלו. מכאן, שהתחרות בין שני הראשונים בסיבוב השני היא שתכריע.

אך עתה כבר ניתן לקבוע, כי הגוליזם הצרפתי לא זו בלבד שהוא יצא מוכה מהתחרות, אלא שהוא מת בכלל. מכאן, שדה־גול יצר בשעתו לא תנועה כי אם רק אישיות חליפה, שהיתה רובה ככולה קסרית, ולא היה בה כוח לשנות סדרי בראשית בארצו.

ועתה לא נותר לכל שוחרי החופש הדמוקרטי בעולם אלא רק לקוות, שהמנצח הסופי בצרפת יהיה זיסקאר. כי מיטראן, אם הוא ינצח בבחירות, נידון להיות כדור משחק בידי הקומוניסטים. ונצחונו עלול להיות רק מבוא להשתלטות הסובייטים על צרפת, ועמה — של מערב־אירופה כולה...

■

הצעה

משלחת של התאחדות סוכני הנסיעות באה"ק טסה לבוקרשט להסביר לשלטונותיה מדוע אוכזבה הציבוריות הישראלית מההכרה הרומנית באירגון הטרוריסטי הערבי ל„שחרור פלשתין" ומהיתר שניתן לו על־ידי הרומנים לפתוח משרד בבירתם. ענו הרומנים, ש„אין לישראל כל סיבה לחששות" מאחר ו„לא היה לרומניה יסוד ש ל א להתיר לאירגון הנזכר לפתוח משרד משלו במרכז מדיני כה חשוב כבוקרשט" ומאחר ו„אין לראות בפתיחת משרד זה בבוקרשט משום הרעה ביחסי רומניה עם ישראל".

ואנו נקבל טענה זו. אבל בתנאי אחד: שרומניה תרשה לפתוח משרד של ההנהלה הציונית בבוקרשט. כי אם לא היה לרומניה יסוד לסרב לטרוריסטים הערביים — איזה יסוד יהיה לה לסרב לציונים? אדרבא, לציונות יותר זכות לכך, כי היא איננה אירגון טרוריסטי ויש לה גם עניין מיוחד להיות מיוצגת בבוקרשט, זאת מחמת המיעוט היהודי המתגורר באותה ארץ (שאין בה מיעוט ערבי כל שהוא). לפיכך מציעים אנו להנהלה הציונית להגיש מיד בקשה לפתיחת משרדה ברומניה.

■

הם צודקים

נזק ישנו, כמובן, בכל שביתה. ביחוד כאשר היא משתקת מוסד חיוני למדינה. אלא שעם זאת אי־אפשר לטעון ש כ ל שביתה היא בלתי־ מוצדקת. יש שביתות, שעם כל הנזק שהן מביאות לכלל — מיעוטן הוא ביסודו מוצדק. כזאת היא שביתת עובדי אבו־רודס, שהיא מוצדקת בהחלט.

שאכן איש לא בא לעבוד שם אך ורק כדי לחזור על עקבותיו ולהתחיל בקיפוחם מחדש של חייו במקום שאותו הוא עוזב קודם בעקבות הזיגזאגים הפוליטיים של הממשלה. ואם זהו מה שצפוי לעובדי אבו־רודס עתה, רשאים הם לתבוע לעצמם פיצויים למ ע ל ה מאלה המקובלים אצלנו.

אומרת להם עתה הממשלה: אם תתעקשו — אנו נסגור את שדות הנפט של אבו־רודס בכלל. ככה! את נמלי אשדוד וחיפה לא מיהרו לסגור. ואילו מה — „אלוהים" כאילו היכו רק להזדמנות... והרי זה מחזק את השובתים. מאחר ויש בכך כדי לאשר את טענתם, שמגמה ובכוח עם הממשלה להחזיר את הנקודה למצרים, ובהקדם. ואם כן, למה יסבלו מזה הם?

[illegible]

„רובין הוד" במהדורה נשית

ד"ר בריג רוז, מרצה לשעבר באוניברסיטת לונדון, שהשתתפה בשוד הציורים הגדול באירלנד, היא דמות מיוחדת במינה: הבריחה נשק, שדדה ציורים בבית אביה, תומכת במחתרת האירית • סברה שעמדו להבריח למזה"ת את הציורים הגנובים

— טלג. מאת אורי פורת, כתבנו בלונדון —

פרשת 19 היצירות האמנותיות יקרות־הערך, שנגנבו מביתו של מיליונר בריטי באירלנד ונמצאו שלשום בבית כורר בכפר אירי מקבלת כיוון „רובין־הודי".

מסתבר יותר ויותר, שזו היתה „גניבת מעשירים למען עניים". את תפקיד „העניים" ממלאת, במקרה זה, המחתרת האירית (אירי"א), ואילו „רובין הוד" לבש הפעם דמות אשה — דמותה של ד"ר בריג רוז דאגדייל, בת 33, מרצה לשעבר באוניברסיטת לונדון.

היא תואשם היום, בבית־משפט אירי, בשוד 19 התמונות, שערכן נאמד ביותר מ־10 מיליון לירות שטרלינג.

כזכור, נשדדו התמונות, לפני עשרה ימים, מביתו של מר אלפרד בייט באירלנד, על־ידי שלושה צעירים וצעירה אחת.

עתה מאמינים ראשי המשטרה האירית, שגילוי התמונות השדודות שם לאל תכנית של מחתרת אירי"א, להבריח את היצירות אל מחוץ למדינה, לצורך מכירתן ומילוי קופות המחתרת.

מקורות משטרתיים בדאבלין אמרו, כי „יעדן הסופי של התמונות היה, קרוב לוודאי, אי־שם במזרח־התיכון".

התמונות נמצאות עתה במטת המשטרה בדאבלין, תחת משמר כבד — ואילו ד"ר רוז דאגדייל נחקרת ביסודיות.

סביב שמה של המרצה־לשעבר כבר נרקמו סיפורים לרוב. אשתקד, היא התפרסמה באנגליה, כאשר עמדה במרכזו של משפט, בו נמצאה אשמה בשוד תמונות בשווי 80 אלף ליש"ט, מבית אביה המיליונר. בתום המשפט היא נעלמה — אבל המשטרה עלתה על עקבותיה וגילתה, כי היא נוטלת חלק בפעולות האגף הקיצוני של המחתרת האירית.

ד"ר דאגדייל היתה מבוקשת בחודשים האחרונים בשל השתתפותה בהברחת נשק לאירי"א, וכן על חלקה בהתקפת־מסוק על תחנת משטרה בצפון־אירלנד.

קשר נוסף בין שוד 19 התמונות בבית המיליונר בייט, לבין המחתרת האירית, נתגלה לפני חמישה ימים, כאשר תבעו השודדים להעביר ארבעה מאנשי המחתרת האירית מכלא בריטי לכלא בצפון־אירלנד וכן כופר בסך חצי מיליון ליש"ט.

עם מעצרה של רוז דאגדייל — בא הקץ לנסיון הסחטנות.

135 אלף יהודים מצפים לאשרות יציאה מבריה"מ

דולצין: מספר מבקשי האשרות גדל, מספר מקבליהן פחת

— טלג. מאת אורי פורת, כתבנו בלונדון —

מספר יהודי רוסיה שהורשו לעלות לישראל ירד השנה ב־25 אחוז, הגם שהבקשות לאשרות־יציאה עלו בצורה תלולה — נמסר אתמול בלונדון.

מר אריה דולצין, מ"מ יו"ר הסוכנות, שישב־ראש בוועידה בת יום אחד של מנהיגים יהודיים מ־15 מדינות, אמר שהמצב נעשה מדאיג למדי, וכי עליית יהודי ברית־המועצות פחתה בגלל פעולת מכוונת של השלטונות הסובייטיים.

„יש עתה 135,000 יהודים בברית־המועצות הממתינים לאשרות־יציאה. אבל רבים, רבים מאוד נוספים, שרוצים לעלות לישראל, מפחדים להגיש בקשות, כי ברור להם שבעצם הגשת הבקשה הם עלולים לאבד את משרותיהם ולסבול מרדיפות השלטונות", אמר מר דולצין.

הרב ישראל מילר, יו"ר ועידת־הנשיאים בארה"ב, אמר, כי כאשר ביקר ד"ר הנרי קיסינג'ר במוסקבה לאחרונה, הוא העלה את שאלת העלייה היהודית מרוסיה בפני המנהיג הסובייטי ליאוניד ברז'נייב. נאמר אז לשר־החוץ האמריקני, כי „זו אינה כלל בעייה" וכי „העניין נמצא בטיפול".

טענה מגוחכת

„הסטטיסטיקה מוכיחה בבירור כי אותה טענת (של ברז'נייב) היתה חסרת יסוד, שכן העניינים מחמירים, ואינם משתפרים", אמר מר דולצין. הוא הוסיף, כי טענת הסובייטים שפחות יהודים רוצים לעלות עתה מברית־המועצות לישראל בגלל המצב שנוצר בארץ אחרי מלחמת יום־הכיפורים, היא מגוחכת, והעובדה היא כי „פחות יוצאים, אמנם, אך יותר מבקשים לצאת, ופשוט מונעים או מעכבים מאד את יציאתם".

אני משתמש במוטורולה.
קשר מוטורולה חוסך בזמן־אדם ונסיעות שווא. מקטין הוצאות רכב ודלק. משפר את השירות שאני נותן ללקוחות ומגביר את כושר התחרות שלי.
ציוד מוטורולה מיוצר בארץ באיכות בינלאומית.
אמין ותקין לאורך שנים.
מוטורולה
רח' [illegible] תל־אביב, טל. [illegible]

20 נכי צה"ל - אורחי ויצ"ו באנגליה

— טלג. מאת אורי פורת, כתבנו בלונדון —

קבוצה בת 20 חיילים נכי צה"ל הגיעה אתמול ללונדון, כאורחת „ויצו" בבריטניה.

החיילים, כולם נפגעי מלחמת יום הכיפורים, נתקבלו בנמל התעופה „הית'רו" על־ידי משלחת, שכללה את הרב הראשי ליהודי בריטניה, הרב יעקובוביץ, הרב הראשי הספרדי, חכם ד"ר שלמה גאון, שגריר ישראל בבריטניה, גדעון רפאל, ונשיאת „ויצו" בבריטניה, גב' רינה ברמן.

בין מקבלי־הפנים היו גם 20 משפחות יהודיות, אשר קיבלו על עצמן לשכן את האורחים בביתן ולהנעים את זמנן.

היום עומדים חברי הקבוצה לבקר בפרלמנט הבריטי, כאורחיו של ציר הפרלמנט מטעם ה„לייבור", לורד באנר.

נודע, שללונדון יגיעו קבוצות נוספות של נכי צה"ל, ולפחות קבוצה אחת של אלמנות מלחמה.

בראזיל - אירלנד 1:2 בכדורגל

נבחרת הכדורגל של בראזיל גברה אמש על אירלנד 1:2 (0:0), במשחק מוקדם לקראת המשחקים על הגביע העולמי. 74 אלף צופים חזו, באיצטדיון מרקאנה בריו־דה־ז'ניירו, במשחק מאכזב של נבחרתם, שהתקשתה לגבור על נבחרת הנחשבת לחלשה ממנה בהרבה.

השער הראשון לבראזיל הובקע ארבע דקות אחרי המחצית על־ידי לאוויניה. שש דקות לאחר מכן העלה ריבלינו ל־0:2. כדי מנסיו צימצם את התוצאה בהבקיעו לטובת אירלנד בדקה ה־70. ([illegible])

צל המרגל גיום מעיב על עתידו של בראנדט

רבים רואים בו חלש אופי על שלא מנע חדירת מרגל מסוכן לחוג יועציו הקרובים • גיום עצמו תובע יחס כקצין • מזרח גרמניה מאיימת לדון למוות מרגל מערב־גרמני שבידה אם לא יוחלף בגיום

— טלג'. מאת אלפרד וולפמן, כתבנו בבון —

מזרח־גרמניה מתכוונת להעמיד עתה לדין מרגל מערב־גרמני, העצור אצלה זה זמן רב, ולדונו להורג, אם לא תסכים ממשלת בון להחליפו במרגל הקומוניסטי גינתר גיום, שנתפס לאחרונה, [illegible] קלתו והודה כי שימש קצין בשירות הביון המזרח־גרמני.

מידע על כוונה כזאת של הקומוניסטים הגיע אתמול לבון, ממקורות מוסמכים.

דורש יחס כקצין

גיום עצמו מסרב גם עתה לגלות דבר ודבר לחוקריו. הוא רק טוען, וחוזר וטוען, כי הוא קצין בצבא העממי המזרח־גרמני ודורש, לכן, יחס „כראוי לקצין שמילא את תפקידו באמנות".

דיון על פרשת הריגול „בחוגו הקרוב של בראנדט" — הממשיכה להסעיר את הרוחות בגרמניה־המערבית — ייערך השבוע בבונדסטאג. עיקר ההתקפה לא יהיה על ווילי בראנדט עצמו, שהמרגל גיום נימנה עם שליחיו, אלא דווקא על השר הורסט אמקה, אשר עמד לפני ארבע שנים בראש לשכת הקנצלר, והאחראי למינויו של גינתר גיום.

ראש המוסד לבטחון המדינה, היינריך נולאו, כבר הודיע כי הוא הזהיר בשעתו את אמקה מפני גיום. וגם השר אגון באהר גילה בימים אלה כי פנה בשעתו לאמקה והדגיש בפניו שגיום „מהווה סיכון בטחוני".

התמרמרות קולנית

ממשלת בון עושה מאמץ גדול להמעיט את חשיבות המעמד שהיה למרגל גיום, תוך הצגת תפקידיו בלשכת הקנצלר כ„משניים וללא גישה למיסמכים חשובים" — אולם הציבור המערב־גרמני אינו נוטה לקבל הסברים מעין אלה וההתמרמרות ברחוב רבה וקולנית.

על כל פנים, יוקרתו של ווילי בראנדט ירדה פלאים בשבועיים האחרונים ורבים חוזים את הסתלקותו מהשלטון במועד לא רחוק. זאת — מאחר שתדמיתו נחלשה מאוד. ואחרי שנחשב ל„אדם החזק והנבון" הוא נחשב כיום ל„פגיע וחלש־אופי", שלא מנע את חדירתו של מרגל מסוכן לחוג יועציו הקרובים.

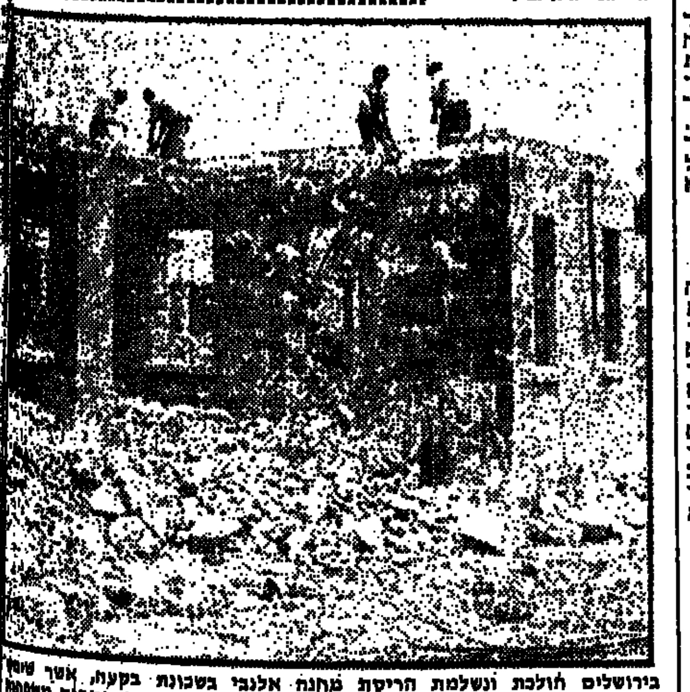

בירושלים הולכת ונשלמת הריסת מחנה אלנבי בשכונת בקעה, אשר שימש כמחנה צבאי בריטי בתקופת המנדט. מאז 1948 שוכנו בבנייני המחנה משפחות של קציני צה"ל בשירות קבע. במקום יוקמו בנייני מגורים חדשים. (צילום: רחמים ישראלי)

שר ההגנה של ארה"ב:

חימוש אמריקני למצרים וישראל יצמצם המתיחות

— מאת כתב סי"צ בוושינגטון —

„אם יחומשו גם ישראל וגם מצרים, בנשק אמריקני, עשוי יהיה הדבר לתרום לצמצום המתיחות, מבלי להפר בצורה משמעותית את מאזן החימוש והכוח במזרח־התיכון", אמר שר ההגנה האמריקני, ג'יימס שלזינגר, בראיון לשבועון „יו.אס. ניוז אנד וורלד ריפורט".

אולם, אמר שלזינגר לשבועון, „ממשלת מצרים לא פנתה אלינו רשמית, עד כה, בבקשה לרכוש נשק מתוצרת ארצות־הברית. לכן, השאלה כולה אינה מתעוררת, לפי שעה".

על הנוכחות של כוחות אמריקניים באירופה, הוסיף שלזינגר: „יהיה זה אסון לדעתי, שכיום אסור לקצץ בהם, ויש לקיים כוח צבאי רציני לאורך זמן. מול 925 אלף חיילי ברית ורשה בסמיכות לגבולות אירופה המערבית, אנו זקוקים להציב רק 777 אלף אנשי־צבא מערביים, ובהם 300 אלף האמריקנים, הערוכים בעיקרם בגרמניה המערבית".

לדעתו, במקרה של הסכם עם הסובייטים על צימצום הכוחות באירופה, ניתן יהיה להקטין את הנוכחות האמריקנית האלה. „אבל לא ביותר מזה".

רבין: המשכתי במסורת קודמי

(המשך מעמוד ראשון)

זה ולא עסק במתן הרצאות ושאלת השאלה האם הכנסותיו מההרצאות שנתן בחו"ל חייבות במס הכנסה אם לאו.

2. ואלה הוראות פקודת מס־הכנסה הנוגעות לעניין:

(א) סעיף 2 לפקודת מס־הכנסה מחייב בתשלום מס על הכנסתו של אדם תושב בישראל.

(ב) סעיף 5 לפקודה קובע שרואים הכנסה כשהופקה בישראל אם: לפי פסקה (1) — היא ממשלח־יד שברגיל האדם מעסיק אותה, עוסק בו גם בישראל.

הוגשו שאילתות

ולפי פסקה (3) — אם היא הכנסת־עבודה מעבודה שנעשתה בחו"ל אצל מעביד ישראלי.

3. לדעתנו אין הכנסות כאמור, מהרצאות בחו"ל, חייבות במס מהטעמים הבאים:

(א) הכנסותיו נתקבלו בחו"ל, ומשום כך גם אם הועברו לאחר מכן לארץ, אין לראותן כהכנסות שנתקבלו בישראל, אלא כהעברת רכוש.

(ב) גם לפי שתי הפיסקאות הנ"ל של סעיף 5 אין לראות את ההכנסות האמורות כהכנסות שהופקו בישראל, משום שמתן הרצאות איננו בגדר משלח־ידו של המרצה, שבדרך כלל עסק בו בישראל, כמו כן ההכנסה מהרצאות אינה הכנסת עבודה ממעביד תושב ישראל".

הפרשה התעוררה כזכור עוד לפני כשנתיים, כאשר פירסמו „ידיעות" שיצחק רבין, בהיותו שגריר, נהג להופיע בהרצאות שונות ברחבי ארצות־הברית תמורת תשלום ובאמצעות אמרגן. בעקבות פירסומים אלו הושמעו טענות כאילו עבר מר רבין עבירות על חוקי מס־הכנסה וכן על תקנות שירות המדינה האוסרות על עובד מדינה להשתכר מחוץ למקום עבודתו.

הפרשה שימשה נושא למלא שאילתות שהוגשו בכנסת לשר־החוץ ולראש־הממשלה. אולם עד היום שום גורם מוסמך לא הגיב רשמית על הפרשה הזאת.

תגובת רבין

נראה, כי יצחק רבין מצפה לתגובה רשמית של הגורמים המוסמכים. לאחר שזו בוששת לבוא הוא מסר לי את הדברים הבאים:

„כשגריר בארה"ב נשאתי דברים, הרצאות ונאומים בכל רחבי ארצות־הברית במסגרת פעולות הסברה מקיפות של ישראל בקרב הציבור האמריקני. זאת, נוסף להופעותי הרבות למען המגבית היהודית המאוחדת, מ„ה„בונדס" עצמאות ומפעלים ישראליים ויהודיים רבים אחרים. כל זאת, כחלק מתפקידי כשגריר־ישראל בארה"ב. ללא קשר לכל הופעתי במקרים מסויימים בהרצאות בתשלום, וזאת כפי שהיה מקובל בשגרירות לפני בואי".

מר רבין הצביע עוד בהודעתו על שלוש נקודות:

● למרות הפירסומים בסוגייה זו — הוא לא נתבקש על־ידי גורם מוסמך כלשהו לבירור או למתן הסבר.

● לפי חוות־דעת משפטית שקיבל, לא חלה חובת מס־הכנסה ישראלי על התשלומים שקיבל תמורת הרצאות.

● לפי מיטב ידיעתו, פעולה זו היא מותרת לפי הוראות התקשי"ר. סעיף 42.424 אומר: „עובד מדינה רשאי לפרסם מאמר או ספר, וכן לערוך עתון ולתת הרצאה, בתנאי שאין הוא עושה זאת בקביעות, ושפעולות אלה אינן מהוות מקצוע משנה של העובד".

איש לא פנה

בתשובה לשאלת כתבנו אמר דובר נציבות־שירות־המדינה, מרדכי ורטהיימר, כי סעיף זה בתקשי"ר הוא היחידי המתייחס לבעיית כפי שהתפרסמה בעתונות.

ורטהיימר אמר עוד, כי נציבות־שירות־המדינה לא קיבלה עד כה שום פנייה ושום תלונה בכל הנוגע להרצאות בתשלום של מר רבין, בהיותו שגריר בארה"ב.

„אנו מכירים את הדבר רק מן הפירסומים בעתונות, לפיכך איננו מוכנים להתייחס לנושא זה על־פי ידיעות עתונאיות. אם וכאשר יהיה בידינו מידע רשמי ומפורט, נהיה מוכנים להתייחס לעצם העניין" — אמר.

גם דובר מינהל־הכנסות־המדינה, מר דוד בר־חיים, אמר בתשובה לשאלת כתבנו כי איש מן הגורמים השונים לא פנה לשלטונות המס כדי לברר את עניין תשלום מס־ההכנסה מהכנסותיו של מר רבין מהרצאות שנשא בארה"ב.

גם היועץ המשפטי לממשלה לא נתבקש על־ידי שום גורם לחוות את דעתו בפרשה.

לעומת זאת, נודע לכתבנו, כי בעקבות פירסומים שונים התחיל משרד מבקר המדינה לעיין בשאלה ביוזמתו, עוד לפני כמה חודשים.

המבקר בודק

בשלב זה המדובר הוא בבדיקה מוקדמת של סוגיות עקרוניות־כלליות: מה אומר התקשי"ר, מה אומרות ההוראות הכלליות של משרד־החוץ, ומה המצב מבחינת מנוהל התקין. בדיקת סוגיות כלליות אלה על־ידי מבקר־המדינה טרם הסתיימו כך שבכלל לא ברור אם המבקר ייכנס לבדיקה מיוחדת של השאלות שהתעוררו סביב הרצאותיו של מר יצחק רבין בארה"ב.

מזכיר־הכנסת, מר נתנאל לורך נשאל מה עלה בגורל שלוש השאילתות שהוגשו בפרשה. מר לורך השיב כי כל שלוש השאילתות שהוגשו בנושא הועברו סמוך למועד הגשתן לשרים הנוגעים בדבר, בהתאם לנוהג המקובל.

לגבי השאילתא הראשונה שהוגשה על ידי ח"כ בועז מואב ב־4 לאפריל לשר־החוץ, הגיע גם המועד הקבוע בתקנון הכנסת (21 יום ממועד ההגשה) למתן תשובה על ידי השר. אך עד כה טרם השיב השר לשאילתות. לגבי שתי השאילתות האחרות לא תם עדיין המועד הקבוע בתקנון למתן תשובה.

עד לשעת מסירת הידיעה לא הצלחנו לקבל את התגובה של משרד החוץ, שהיה ממונה על יצחק רבין בשעת כהונתו בתפקיד השגריר בוואשינגטון.

רבין „ירש" נוהג

חקירת הפרשה מעלה כמה תמיהות, שיש בהן כדי להסביר כיצד נוצרה הרושת השמועות:

● איש במשרד־החוץ או בנציבות שירות המדינה לא ברר בשום שלב את החלונות, אם היו כאלה, בקשר להרצאותיו של מר רבין.

● איש לא פנה לרבין עצמו — לא בהיותו שגריר בארה"ב וגם לא בשלב מאוחר יותר — כדי לברר אצלו את עניין ההרצאות בתשלום למרות העובדה שהיה ידוע הנוהג שהשגריר מוזמן לסוג מסויים של הרצאות בתשלום.

יתירה מזו, נוהג זה היה קיים עוד לפני התמנותו של רבין לשגריר בארה"ב. ולמעשה הוא „יורש" אותו מקודמו בתפקיד זה.

כתבנו לא יכול היה לברר סוגייה זו אצל מר אברהם הרמן, נשיא האוניברסיטה העברית, שהיה שגריר ישראל בארה"ב לפני מר רבין, הואיל ומר הרמן שוהה עתה בחו"ל.

אלוני: „מצטערת"

ח"כ שולמית אלוני אמרה בתשובה לשאלת כתבנו כי אם מר רבין לא חרג מן התקשי"ר — כי אז הכל בסדר.

„אני רק מצטערת שרבין עצמו לא הגיב על כל העניין מוקדם יותר לפני חודשים — כדי לשים קץ ללחישות".

היא סיפרה כי בזמנו הגיעו אליה שמועות, ואף פניות בכתב ובעל־פה, בקשר לתשלומים, שרבין קיבל מארה"ב על הרצאותיו.

„הואיל ואינני חוקרת, שופטת או פוסקת, הגשתי שאילתא כללית לשר־החוץ וביקשתי לדעת באיזו מידה פועלים השגרירים ועובדי משרד החוץ לפי התקשי"ר. זה עניין של נציבות שירות המדינה החייבת לבדוק את הנוהלים. מי אני שאפסוק בעניינים כאלה? השאלתי רק שלא טוב שאדם יסתובב עם לחישות מסביב. אין דבר בריא יותר מאשר תגובה פומבית. אם רבין פעל לפי התקשי"ר ולא היה פגם בהתנהגותו הרי שאני שמחה. אינני רוצה להכשיל אותו. אני רוצה שיקים ממשלה חדשה".

מיטראן ניצח בסיבוב ראשון - אך סיכויין קלושים בשני

בסיבוב הראשון של הבחירות לנשיאות צרפת אתמול זכה מועמד השמאל ב־43%; בעל־הברית של הגוליסטים, ז'יסקאר־ד'אסטן, קיבל 32,9%; והמועמד הגוליסטי הרשמי, שאבאן־דלמאס, קיבל 14,7% • מיטראן חגג אמש את נצחונו במישתה של עוף צלוי ויין אדום — אך דעת המשקיפים היא כי בסיבוב השני, בעוד שבועיים, ינצח ז'יסקאר־ד'אסטן

— טלג. מאת ארווין איתן, כתבנו בפאריז —

מועמד השמאל בצרפת פרנסואה מיטראן זכה ב־43.3 אחוז מהקולות בסיבוב הבחירות הראשון לנשיאות בצרפת, שנערך אתמול. בספירה האחרונה הצביעו בערך 10,883,700 צרפתים.

זו היתה הצלחה רצינית למועמד החזית הסוציאליסטית־קומוניסטית, ללא ספק — אך רחוק מהרוב המוחלט שלו יזדקק בעוד שבועיים מהיום, ב־19 בחודש זה, כדי לזכות בנשיאות בארצו.

החוקה הצרפתית קובעת, כי שני המועמדים שזוכים למירב הקולות בסיבוב הראשון, „רצים" בסיבוב השני והאחרון, כעבור שבועיים.

שני המועמדים המייצגים את הרוב הגוליסטי לשעבר, קיבלו כמספר הקולות „שקבעו להם סקרי דעת הקהל": הרפובליקני־עצמאי ואלרי ז'יסקאר־ד'אסטן, בעל בריתה של המפלגה הגוליסטית ושר האוצר בממשלה הנוכחית, קיבל 32.9 אחוז (8,252,582 קולות); ואילו ז'אק שאבאן־דלמאס, המועמד הגוליסטי הרשמי ולשעבר ראש ממשלה, קיבל 14.7 אחוז (3,678,843 קולות).

שתי אכזבות

כל תשעת המועמדים האחרים יחדיו קיבלו 9.1 אחוזים (2.3 מיליון קולות). מספר המצביעים הכולל היה למעלה מ־30 מיליון בעלי זכות בחירה.

שתיים היו האכזבות הגדולות מהבחירות אתמול:

● אכזבתו המרה של שאבאן־דלמאס, שהבטיח לבוחרים שלשום כי כל הסקרים טועים וכי יש לו „סקרים פרטיים משלי המראים תוצאות הפוכות". הוא קיבל פחות ממחצית הקולות שקיבל ז'יסקאר־ד'אסטן, מועמד הימין האחר, שאינו נימנה עם המפלגה הגוליסטית אלא רק בעל ברית שלה.

● אי־יכולתו של פרנסואה מיטראן להשיג 45 אחוזים של הקולות בסיבוב הראשון, אשר המומחים קבעו שהם דרושים לו בסיבוב הראשון כדי לזכות בסיכוי רציני לקבל רוב מוחלט בסיבוב השני.

רוב המשקיפים המדיניים בפריז מעריכים את הסיבוב הראשון כהצלחה ברורה לשר האוצר ז'יסקאר־ד'אסטן. שלא זו בלבד שהביס בצורה קשה את שאבאן־דלמאס, אלא גם פגע קשות בסיכוייו של הסוציאליסט מיטראן לסיבוב השני.

אחוז גבוה

דברים רבים עשויים להשתנות עדיין עד ל־19 במאי, לקראת הסיבוב השני, אולם תוצאות יום אתמול מצביעות על כך שוואלרי ז'יסקאר־ד'אסטן הוא המועמד בעל הסיכויים הטובים ביותר לזכות בנשיאות צרפת בעוד שבועיים.

אחוז ההשתתפות בבחירות היה גבוה למדי, בהשוואה לבחירות קודמות בצרפת. מזג האוויר היה, בדרך כלל, גשום, אך לא סוער, ובתורים הארוכים שנראו ליד הקלפיות רבות היו המטריות.

לגבי ישראל, ואלרי ז'יסקאר־ד'אסטן הוא הפחות־ידידותי משלושת המועמדים ש„רצו" אתמול. הוא תומך גלוי ונלהב בהמשך המדיניות הגוליסטית במזרח התיכון, והוא קשור בקשרים פוליטיים הדוקים עם חוגי הבנקאות ובעלי העסקים הגדולים בצרפת, הנחשבים לתומכים העיקריים בקידום נוסף של שיתוף־הפעולה הכלכלי — ועל כן גם המדיני — עם ארצות ערב.

שורת־מכשולים

אולם, כדי לנצח בסיבוב השני, חייב ז'יסקאר־ד'אסטן להתגבר על מספר מכשולים:

● איבת יריבו הגוליסטי שאבאן־דלמאס, כדי שמלוא קולותיו של זה מהסיבוב הראשון יעברו לז'יסקאר בסיבוב השני;

● לזכות בסיבוב ב' בקולותיו של מועמד „מפלגת הנעו", ז'אן רואייה, אשר קיבל למעלה מ־3.2 אחוז;

● לנסות ולהעביר לעצמו חלק מבוחרי הסוציאליסטים של פרנסואה מיטראן, שהיו מוכנים להצביע בעד מועמד מפלגתם בסיבוב הראשון אך עשויים להיבהל בסיבוב השני, בגלל העלייתה של המפלגה הקומוניסטית לשלטון, בצד הסוציאליסטים.

הסוציאליסטים מרוצים ואופטימיים, ולמרות אכזבתם היחסית — כי הם קיוו לקבל למעלה מ־45 אחוז מהקולות — הם סבורים כי „עמדו היטב במערכה".

רוב המנהיגים הסוציאליסטיים, שנתכנסו ברב־הקומות הגדול ביותר של צרפת, „טור מונפארנאס", שם נמצא המטה שלהם — ערכו מישתה גדול, עם עוף מטוגן ויין אדום כעולה. אבל, מנהיגים אלה היו קצת פחות אופטימיים וקצת יותר מציאותיים ממנהיגם מיטראן. אחד מהם כינה את העניינים בצורה נאה: „הצלחה מצויינת בסיבוב הראשון... ולא יותר מזה, כי הסיכוי לסיבוב השני הוחמץ".

משקיפים בפריז מעריכים, עם זאת, שהמירוץ בסיבוב השני יהיה צמוד — ולדעתם, אין עדיין בטחון שז'יסקאר־ד'אסטן ינצח. „הדבר תלוי בגורמים רבים מדי, הקיימים או עשויים לצוץ עד ל־19 בחודש".

הדבר היחיד שניתן לאומרו הוא, שפרנסואה מיטראן לא יתחיל במירוץ זה מעמדת־כוח, כפי שהוא ותומכיו קיוו. על כל פנים, הוא כבר הבהיר שיעשה מאמץ רציני להעביר לצידו את השמאל הקיצוני, וחשוב מזה — חלק מאלה שהצביעו בעד שאבאן־דלמאס ובעד התוכנית הסוציאליסטית של המועמד הגוליסטי הרשמי, שהיא הרבה יותר ליברלית מזו של ז'יסקאר־ד'אסטן.

מי שהיה ראש ממשלת צרפת, ז'אק שאבאן־דלמאס, מודה בתבוסתו בבחירות שנערכו אתמול. הודעתו נמסרה במטהו בפריז, לאחר שנודע כי זכה בסך הכל ב־14,7 אחוזים מקולות הבוחרים. (תצלום־רדיו אי.פי.)

השיטה: להפחיד

ואלרי ז'יסקאר־ד'אסטן לא הסתיר אמש את הטקטיקה שינקוט לקראת הסיבוב השני. זו איתה השיטה ששירתה בנאמנות, בדרך כלל, את הגנרל דה־גול: הפחדת הבוחרים בסכנה הקומוניסטית.

עוזרו וידידו של ז'יסקאר, מישל פוניאטובסקי, הגדיר כך את „הסכנה הקומוניסטית שמסתתרת מאחורי הסוציאליסטים": „זה כאילו שאתה נותן „טרמפ" לנערה יפהפיה, העומדת לצד הכביש, ולאחר שבלמת את המכונית כדי לאוספה, יוצא לפתע מאחורי השיחים טיפוס מזוקן איום־נורא, עמוס מזוודות רבות, ונכנס לתוך מכוניתך..."

ואומנם, הפחד מפני „הצד הקומוניסטי" שמאחורי המועמד הסוציאליסטי, הוא עדיין הקלף הטוב ביותר של ואלרי ז'יסקאר־ד'אסטן.

בעלי הכנסות גבוהות השתמטו ממלווה מרצון

— טוען מזכיר מועצת פועלי חיפה, המתנגד להטלת המלווה פעם נוספת

— מאת צבי טל, כתבנו בחיפה —

התנגדות להטלת מלווה מלחמה מרצון בשנית, הביע אתמול מזכיר מועצת פועלי חיפה, מר אליעזר מולק. הוא אמר, כי לא מעטים מבין השכירים בעלי ההכנסות הגבוהות ועצמאיים השתמטו מהשתתפות במלווה, שהוטל מיד לאחר המלחמה. אם יוטל שוב מלווה מרצון, יימצאו, לדבריו, גם הפעם משתמטים מבין בעלי האפשרויות, ונמצא כי דווקא החלשים יותר, יתרמו למלווה הנוכחי.

מר מולק הופיע אתמול במסיבת־עתונאים בחיפה והשיב לשאלות שונות. הוא הודיע, כי הוכרזה שביתה כללית במפעל „כבלים וחוטי חשמל" בעיר, אחרי שכל הנסיונות להגיע להסדר עם הנהלתו ניתקלו בסירוב אטום.

על הודעת מנהל נמל חיפה כי פיתוח הנמל יתעכב בשל הסיכסוכים עם העובדים בו, הגיב מר מולק: „עניין הרחבת הנמל אינו יכול להיות תלוי ברצונו או אי־רצונו של מנהל הנמל. עם קצת רצון טוב ניתן להתגבר על הסיכסוכים, שהם פעוטים".

יריד ספרים נפתח באילת

יריד ספרים נפתח אתמול באילת. ביריד משתתפות 9 הוצאות ספרים מהגדולות בארץ.

לחבר מועצת עיריית תל־אביב־יפו
מר יצחק בספי
ברכות מזל טוב
להולדת הנכדה,
כה לחי!
שלמה להט
ראש העיריה
וחברי מועצת העיריה

עצמאי
אם עדיין אין לך פנסיה „תמר" מבטיחה לך הכנסה חודשית שוטפת פטורה ממס עם פרישתך.
אם אתה עצמאי ועדיין אין לך פנסיה, כדאי לך לדאוג לעת פרישתך ולהצטרף לקופת התגמולים „תמר".
לאחר פרישתך תוכל לקבל הכנסה שוטפת קבועה, פטורה ממס הכנסה, שאת גובהה תוכל עתה בעצמך לקבוע.
סכומי החסכון החודשיים נתונים לשיקול דעתך וניתנים לשינוי לפי נוחותך.
הצטרף ל„תמר" ותיהנה גם מרווחים גבוהים, פטורים ממס, מהצמדה, מביטוח חיים ונכות מלאה וכן מהחזרי מס על תשלומיך לקופה.
פרטים מלאים בכל סניפי בנק דיסקונט.
לכבוד „תמר" קופת תגמולים, ת.ד. [illegible] תל־אביב [illegible]
תמר קופת תגמולים מרכזית ליד
בנק דיסקונט לישראל בע"מ

אלון: לא הייתי האחראי לשלום הספורטאים במינכן

משיב למכתב משפחת המאמן וויינברג ז"ל, אשר תבעה ממנו אחריות מיניסטריאלית לאסון מינכן

„אילו בתחום סמכותי היה קורה מקרה זה, כזה שקרה ערב המלחמה האחרונה באשיתה, לא הייתי מהסס לקבל על עצמי אחריות מיניסטריאלית בשלמותה ולהסיק ממנה את מלוא המסקנות בבוער" — כתב דברים אלה סגן־ראש־הממשלה ושר־החינוך והתרבות, יגאל אלון, להוריו של מאמן ההיאבקות משה וויינברג ז"ל, שנרצח באולימפיאדת מינכן.

מר אלון כתב את הדברים להודיע והנריטה וויינברג בתשובה למברקם מחודש אפריל, בו ... לא קיבל על עצמו את האחריות לטבח במינכן.

כותב מר אלון במכתבו: „צר לי, על כי במברקכם אלי נתפסתם לטעות יסודית. האחריות לאבטחת שלומה של משלחת כלשהי לחו"ל לא חלה על השר שמשרדו היה קשור לארגון המשלחת.

„לפיכך אסון האולימפיאדה במינכן ומלחמת יום הכיפורים הם שני מקרים שונים לחלוטין והשוואתם מוטעית מעיקרה".

בתגובה למיכתב זה כתבו ההורים השכולים מכתב נוסף אל השר, בו הם טוענים, כי קיים דמיון רב בין אסון האולימפיאדה לבין מלחמת יום הכיפורים. לדבריהם, היו סימנים בולטים לאפשרות של תקיפת מרצחים במינכן.

לדעת ההורים חלה על שר החינוך והתרבות ה־אחריות המיניסטריאלית ל־בטחון הספורטאים.

בתגובה על המכתב הנוסף של משפחת וויינברג, מסר דובר משרד החינוך והתרבות, כי ב־13 בספטמבר 1972 נתמנה צוות בדיקה מיוחד, לאסון מינכן, בראשות מפכ"ל המשטרה לשעבר, מר פנחס קופל. בעיקבות מסקנות צוות הבדיקה ננקטו אמצעים נגד אותם אנשים שנמצא ליקוי בפעולותם בנושא זה. הודעה על כך נמסרה על־ידי ראש הממשלה לכנסת ב־16 לאוקטובר 1972 (ע).

ביה"ד הרבני הגדול פסל גיורים רפורמיים

בשני פסקי דין שהוציא באחרונה, קבע בית הדין הרבני הגדול כי גיורים שנעשו על־ידי רבנים רפורמיים, אינם תופסים מבחינת הלכה.

במקרה הראשון פנה בית המשפט העליון אל בית־הדין הרבני הגדול וביקש חוות דעתו לבקשת זוג, ש[...] בשנת 1964 בגיור [...] בקיסטאון [...], ונישאו שם בנישואין אזרחיים. [...] חבעל אצל רב רפורמי, ללא מילה, ללא טבילה ולא קבלת מצוות. השניים עלו לארץ בשנת 1970 ונרשמו במשרד הפנים כ־יהודים אזרחי הארץ. בתחילת שנת 1973, פנו בני הזוג לבית הדין הרבני ב־צפת והגישו בקשה משותפת לגירושין. בית הדין קבע, כי המבקש אינו יהודי ולכן אינו מוסמך לדון בעניין.

עתה פנו השניים אל בית המשפט העליון בבקשה לקבוע את מקום השיפוט להתרת נישואיהם. בית ה־משפט, כדרכו, ביקש את חוות בית הדין הרבני ה־גדול.

בית הדין קבע: „אנו קובעים, כפי שקבע כאמור בית הדין האזורי, כי המבקש שהוא בן לאם לא יהודיה, הוא לא יהודי" (ע).

[...] במקרה השני מדובר ב[...] של בת להורים [...] להתגרש מבעלה [...] להורים לא־יהודים. [...] נישאו בנישואין [...] בשנת 1958 [...] לאחר מכן התגייר [...] ודאי לא יהודיה, [...] והיא בת לאם לא יהודיה ולא התגיירה כדין".

„אבי המצועים" אירגן מסיבה לשישה מצועי צה"ל שהתארסו

„אבי המצועים", שמחה הולצברג, עשה זאת שוב — והפעם בשיטת הסרט הנע כמעט. אמש אירגן מסיבה לשישה מצועי צה"ל שאירסו את בחירות ליבם, באולם העצמאות בבית־ז'בוטינסקי ברמת־גן.

אורחת הערב היתה ה־מלחינה־הזמרת נעמי שמר, שהגישה שי שהעניק מר הולצברג לאם ששני בניה נפצעו במלחמה. האם, ערלה מהודו, היתה נרגשת ביותר כשקיבלה את השי, צמיד זהב.

תייר מאנגליה טבע באשקלון

תייר מאנגליה, רונלד פי־שר, בן 32, ששהה באשק־לון אצל בנו, טבע אתמול אחרי הצהרים, כאשר התר־חץ במקום שלא מיועד לכך.

[ה]חודשה הפעילות לבחירות אישיות של ראשי־ערים

[בכי]נוס של „התנועה לבחירות אישיות ואזוריות" נמסר, כי [...]ורו הטיפול בחוק שינוי שיטת הבחירות לכנסת

— מאת כתב „ידיעות אחרונות" —

[ת]וך זמן קצר תוגש מחדש לכנסת הצעת־החוק להנ[היג] בחירות אישיות לראשי־ערים. כן יימשך הלחץ [ל]סיום הדיון בכנסת לשינוי שיטת הבחירות הארצית — [כ]ך מסר ח"כ גד יעקבי בכנס פעילי „התנועה לבחי[רות] אישיות ואזוריות", שנערך בגני־התערוכה בתל־[אביב].

[ל]דעת ח"כ יעקבי אסור [ל]תנועה להסתפק בשינוי [שיטת] הבחירות. עליה להי[לחם] גם לשינוי אורח החי[ים] במפלגות ובגופים ציבוריים שונים.

[מר] יעקבי הטעים, כי [שינ]וי שיטת־הבחירות לא [יהיה] בבחינת „תרופת־[פלא]" לכל חוליי הדימוקרטיה בישראל. לדידו, צריך [להמש]יך הדמוקרטיזציה להנ[היג] שינויים בארבעה תחו[מים]:

● [ה]נהגת בחירות אזוריות [לכנ]סת.

● [ה]נהגת בחירות ישירות [אי]שיות לראשי־ערים.

● [ה]נהגת בחירות אישיות במפלגות.

● [ה]פעלת שיטת בחירות [מעו]רבת אישית־מפלגתית [בב]חירות העובדים הכל[לית].

[שלוש] קריאות

[לדב]רי מר יעקבי תהיה [בכנ]סת השישים ארוכה ו[...] שינוי שיטת הבחי[רות]. יצריך שבע קריאות [...] ואף אם יאושר סו[פית] התיקון המוצע ל„חוק [יסוד] הכנסת", יתחיל מא[בק] על עיצוב השיטות וגי[...]

[מז]כיר התנועה, מר נחמן [...]אלי, דיווח לבאי הכנס [על] פעילות המשלחת שנש[לחה] לכנסת לקראת ההצב[עה] הדרומית על שינוי שי[טת] הבחירות, שנערכה ב[...] שעבר. לדבריו, נש[אלו] שאלות חברי המשלחת [...] ואפילו ח"כ מנחם בגין ריכך את התנגדותו לשינויים.

חברי הכנסת שהצביעו בעד הצעת השינוי קיבלו מיכתבי תודה מן התנועה. איגרת חמה במיוחד שוגרה אל ח"כ בנימין הלוי (ליב־רל), שהפר את המשמעת הסיעתית בתתו את קולו לשינויים.

סניפים רבים

מר אוריאלי גילה גם, כי לתנועה, שהוקמה רק לפני כחודשיים, יש כבר מישרד ראשי בתל־אביב וסניפים בכל רחבי הארץ.

מר מאיר דה־שליט, מי שהיה מנכ"ל מישרד־התיי־רות ועומד כיום בראש חברת־השקעות, סיפר כי ב־1 במאי נערך כנס פעי־לי התנועה בחיפה וכי ב־23 במאי ייערך כנס דומה בהרצליה.

מר חיים הרצוג, שפתח את הדיון גילה כי משלחת של התנועה ביקרה באחרונה אצל ח"כ זרח ורהפ־טיג, יו"ר ועדת החוקה של הכנסת וביקשה ממנו לקדם את הטיפול בשינוי שיטת הבחירות.

סיכם הרצוג: מטרתנו היא להביא את הצעת השי־נוי לקריאה ראשונה בכנסת הנוכחית, כדי שנוכל ליה־נות מרציפות בדיון במיק־רה של פיזור הכנסת ובחי־רות חדשות.

באותה הזדמנות העלה הרצוג נושא כאוב למדי: נראה, כי אין הענות גלו־יה להתרומות כספים לתנו־עה.

אבל, כבר בשלב זה ברור, כי התנועה לשינוי שיטת הבחירות תמשיך ב־מאבקה — עם כסף, או בלעדיו.

גולדה: עמידתנו היא שתכריע ולא המו"מ המתנהל באמצעות קיסינג'ר

מכריזה בפתיחת ועידת מועצת הפועלות: אם יידעו שכנינו וידידינו שאין לנו בטחון בצידקתנו — לא יהיה גבול למה שידרשו מאתנו לוותר

„אינני מזלזלת חלילה במו"מ המתקיים עכשיו באמצעות ד"ר קיסינג'ר, אבל לא זה יכריע — תכריע עמידתנו" — אמרה אמש ראש־הממשלה, גב' גולדה מאיר, בפתיחת הוועידה ה־11 של מועצת הפועלות ב„היכל התרבות" בתל־אביב.

גברת מאיר הדגישה, כי אוי לנו אם שכנינו וידידינו יידעו, שאין לנו בטחון בצידקת המלחמה על קיו־מנו, כי אז אין גבול למה שידרשו מאתנו לוותר.

„אנו חיים אולי בתקו־פה קשה ביותר, ומי יו־דע באיזה מחיר נוכל ל־הגיע לשלום־אמת ולסיום כל המלחמות — חוץ מסי־כון עצם קיומנו או אש־ליה שתוביל לכך שקיומנו יועמד בסימן שאלה — שיקום ויגיד", אמרה גב' מאיר.

„לא מתוך ספורט"

ראש־הממשלה הקדישה את עיקר דבריה לסולמות של אלה המעמידים בסימן שאלה את זכות קיומנו ב־ארץ. היא הוסיפה, כי אנו בהחלט לבקר ולהציע דרך זו או אחרת לניהול המדיניות. „אבל למען ה־שם, רק דבר אחד לא — להעמיד בסימן שאלה, כי לגבי עם אחד מכל עמי ה־עולם קיים ספק אם מגיע לו לחיות במדינתנו העצ־מאית".

„האם אנחנו מטפסים על החרמון ומשלמים הרבה קורבנות ודם מתוך ספורט, או כדי להרגיז את הסו־רים?" — שאלה גב' מאיר, והזכירה את דברי הלוחם, שהגדיר את החרמון כ„עי־ני המדינה". כן אמרה, כי כאשר כותב סופר חשוב, שהוא גם מחנך ידוע, ש־מאז מלחמת ששת הימים לא נשמע אף קול אחד בישראל, שקרא למנהיגי ערב לשלום — זה לא אמיתי.

גב' מאיר הוסיפה, כי יש לנו די חיוניות, כדי ש־בוקר אחד ישלוט כל אחד את עצמו וישתחרר מן ה־הלקאה העצמית הזאת. „אבל אני חרדה בסתר מן הסלידה שאנו גורמים בכך לנפשם של יהודים בתפו־צות, וספק אם את זה ני־תן לרפא", אמרה.

בסיום קראה ראש־הממ־שלה לצירות ועידת מוע־צת הפועלות להשכיל את העם ולשחררו מרגשות האשמה הבלתי־מוצדקת. „שום צבא לא יוכל לעשות זאת כמו אתן, האמהות ו־המורות", אמרה.

ראשון המברכים בוועי־דה, מזכ"ל ההסתדרות ירו־חם משל, אמר, כי ההסת־דרות היא תנועת הפוע־לים היחידה בעולם, ש־הכירה בעבודת עקרת ה־בית כעבודה.

ברכות

מ"מ ראש עיריית ת"א־יפו, מר יצחק ארצי, הביא לוועידה את ברכת העירית המארחת. מר אורי אלפרט, מזכיר מועצת פועלי ת"א־יפו, בירך בשם המועצה. כן בירכה גב' אסתר זק־כר, נשיאה לשעבר של „פיוניר וומן" בקנדה, אשר עלתה לא מכבר ארצה.

בברכה בכתב של נשיא המדינה, פרופ' אפרים קציר, העלה הנשיא על נס את פעולות מועצת הפוע־לות בכל שטחי החיים, ו־קרא לוועידה לשים דגש־יתר על הבעיות המעיקות כיום על הציבור והנוער. כן הוקרא מכתבה של גב' רחל שזר, רעיית הנשיא לשעבר ומייסדת מועצת הפועלות.

גב' בבה אידלסון, מזכי־רת מועצת הפועלות, סק־רה בנאומה את פעולות ה־תנועה.

ד"ר נחום גולדמן: „אין סיכוי להסכם עם סוריה בלי הרוסים"

אין סיכוי להסכם הפרדה עם סוריה, ללא הסכמה גם עם בריה"מ — אמר ד"ר נחום גולדמן, נשיא הקונגרס היהודי העולמי, כ־שהגיע אתמול במטוס „אל־על" מפאריז לנמל תעופת בן־גוריון.

„אפילו אם אסאד יעשה הסכם כזה ללא תיאום עם בריה"מ, אינני מאמין ש־ההסכם יוכל להחזיק זמן רב", אמר. לפיכך הביע את תקוותו, כי ד"ר קיסינג'ר הגיע להסכם עם שר החוץ הסובייטי, אנדריי גרומיקו, בעניין ההפרדה. אם עדיין אין הסכם כזה, רצוי כי יושג, כיוון שבלעדיו יקשה מאוד לגבש את הפרדת ה־כוחות בפועל.

ד"ר גולדמן התייחס גם לבעיית יהודי בריה"מ וה־השלכות הדיון על הסכם הסחר של ארה"ב עם ה־רוסים. לדבריו, רצוי כי תוצע פשרה בין הצעת ניכ־סון לדרישות הסנטור ג'יק־סון — פשרה שג'יקסון יוכל לסמוך את ידיו עליה. אם יוכשל הסכם הסחר בגלל הלחץ שמגייס הסנטור ג'יק־סון, עלולה התוצאה להיות הפסקת העליה מבריה"מ. ייתכן לעומת זאת, שהרו־סים יתרככו, ודווקא אז יהיו מוכנים לסגת בנושא זה. אבל חשוב לדעת ש־לוקחים סיכון רציני, ודרי־שות ג'יקסון מעמידות במב־חן מסוכן את שאלת העליה.

משרד־הפנים מוכן „בכל בוקר" לבחירות

„משרד הפנים ניכן בכל בוקר לאפשרות של בחירות כיום זמנן" — אמר אתמול מנכ"ל משרד הפנים, חיים קוברסקי, במסיבת עתונאים בתל־אביב.

מר קוברסקי סבר, כי החל מיום ה' השבוע ועד 19.5.74 יוצג פנקס הבוחרים המעודכן לעיון הציבור. הפנקס ימצא ב־100 קלפיות בארץ, ברשויות המקומיות ובמשרדים המחוזיים של משרד הפנים.

בפנקס הבוחרים החדש נוסף 64 אלף בעלי זכות בחירה וכתום תהליך הער־עורים יתווספו עוד כ־20 אלף [illegible]. אם יוחלט על בחירות מוקדמות בחודש אוקטובר יתווסף עדכון נוסף ופנקס הבוחרים יגדל ב־80 עד 100 אלף בעלי זכות בחירה חדשים.

המנכ"ל אמר כי משך ה־זמן הדרוש למשרדו להכנת הפנקס הוא 110 יום. 100 ימים לפי החוק ועוד 10 כ־רזרבה, ביום החלטת הכנ־סת על בחירות.

עובד בכיר ב„מקורות" נאשם בקבלת־שוחד

בבית־המשפט המחוזי בחיפה החל מת־ברר היום משפטו של עובד בכיר בחברת „מקורות", דב צמס מהרצליה, המואשם ב־קבלת שוחד בקשר עם הקמת בית־קולנוע ברפידים שבסיני.

לפי כתב האישום הציע צמס לקבלן בשם דב שוורץ להשתתף במיכרז להקמת בית־קולנוע ברפידים, תוך שמסר לו פרטים על הצעות של קבלנים אחרים שענו למיכרז. שוורץ הגיש, כמו־כן, את ההצעה הנוחה ביו־תר — וזכה במיכרז.

הקבלן קיבל מ„מקורות" טיפרעות שונות, ושילם ל־נאשם מתוכן כ־3000 ל"י.

בפתיחת ועידת מועצת הפועלות אתמול בתל־אביב: ראש־הממשלה, גולדה מאיר מתחבקת עם רחל סלוצקי, מוותיקות נחלל. (צילום: שלום בר־טל)

מתוך „שיר אסירי עכו" שחובר בכלא עכו ב־1920:

אנו שבי – אך ליבנו
אלי תל־חי בצפון:
לנו, לנו, כולך לנו,
כתר החרמון.

זאב ז'בוטינסקי

מוגש על־ידי התנועה למען תנועה מדינית — ת.ד. 30189, ת"א.

מנע סכנת התחשמלות

התחשמלה למוות בעת שהכינה הפתעה לאביה

ילדה בת 10 עסקה בהכנת זר פרחים כדי לקבל את פני אביה, והתחשמלה בעת עיסוקה בהכנת „ההפתעה הנעימה" (בטאון „בטיחות" 73)

מפסק זרם אוטומטי

SIEMENS

מביא לביתך את הבטחון!
שמור על חיי בני ביתך, התקן עוד היום מפסק זרם אוטומטי
מכשיר מומלץ על ידי חברת חשמל ומכון תקנים V.D.E.

הפצה בלעדית בישראל
החברה הדיזמית בע"מ טל 264666
[illegible]
רחוב ה' באייר 28 כיכר המדינה תל־אביב

„יש להכריז על הקו הסגול כגבול הקבע של ישראל"

— נאמר בהחלטה שקיבלו אתמול נציגי ההתנחלויות בשטחים המוחזקים, שהתכנסו נוכח החשש מפני נסיגה מאיזור קונייטרה

— מאת עמנואל אלנקוה, כתבנו בצפון —

בקריאה להכריז על „הקו הסגול" כקו ה־גבול של מדינת ישראל בגולן, ובהחלטה שלא להעתיק אף התנחלות, ממקומה, יצא אתמול כנס־חירום של נציגי כל ההתנחלויות שהוקמו אחר מלחמת ששת הימים ברמת־הגולן, בבקעת־הירדן ובגוש־עציון.

הכנס נערך במושב רמות שבדרום רמת־הגולן על רקע הידיעות בדבר אפש־רות של נסיגה ישראלית מן החרמון ובמיוחד מקונייט־רה. אף כי מרבית משתתפי הכנס היו נציגי 17 הישו־בים ברמת־הגולן, בלטו ב־קיצוניות עמדותיהם גם נציגי המשלחות מיישובי גוש־עציון ובקעת־הירדן. כל הדוברים ציינו, כי הם ערים ללחצים החזקים ה־מופעלים על הממשלה, אך קראו לעמידה איתנה כדי לסכל את „אשליות השעה". כמו כן תבעו, כי במיסגרת כל הסדר יש לדאוג לביט־חון היישובים ולחייב את הרחקת גייסות־האוייב מקו הפסקת־האש.

מנהל המחלקה להתיישבות בהסתדרות הציונית, יעקב אייגס, ומנהל המחל־קה להתיישבות של הסוכ־נות, יחיאל אדמוני, מסרו למשתתפי הכנס, כי עד ל־בוקר יום אתמול לא חל כל שינוי בעמדת הממשלה וכי היא איתנה בהתחייבויותיה לשמור על בטחונם של ישובי הגולן.

מפות ותצלומים

נציגי המתיישבים בגו־לן, בראשותם של יהודה הראל מקיבוץ מרום־הגולן ומשה גורליק ממושב רמת מגשימים — דיווחו על מג־עים שקיימו עם כמחצית משרי־הממשלה. היום הם אמורים להיפגש עם המוע־מד לראשות־הממשלה, יצ־חק רבין.

חברי המשלחת הזמינו חברי־כנסת לבקר בקו־נייטרה ובתילים האיסטרט־גיים שממערבה, כדי לעמוד מקרוב על הסכנות הכרו־כות בנסיגה מעמדות חיו־ניות אלו.

יהודה הראל אף הציג מפות ותצלומי אוויר, כדי להמחיש את סכנת הנסיגה מאיזור זה.

חנן פורת מכפר־עציון אמר כי יישובי הגוש יעמ־דו כחומה מאחורי מתיישבי הגולן, ויגישו את מלוא התמיכה המוסרית והציבו־רית במאבק להבטחת עתי־דם.

מקורות המים

משה גורליק מרמת־מג־שימים גילה, כי קיים מידע על נכונות ישראלית לה־ציע במו"מ עם הסורים נסיגה גם מאיזור צומת רפיד. הוא התריע, כי באי־זור זה מצויים מקורות המ־ים של דרום־הגולן והמט־עים של רמת־מגשימים.

גם מליאת המועצה האי־זורית עמק הירדן, אשר התכנסה אתמול לדון בבע־יית עתיד ההתיישבות בגו־לן יחד עם נציגי יישובי דרום הגולן, קיבלה החלטה האומרת שיש לראות ב„קו הסגול" את גבול הקבע של מדינת ישראל.

קיסינג'ר ואלון „עבדו שעות נוספות"

שעתיים וחצי יותר מן המתוכנן נמשכה אתמול הפגישה בין שר החוץ האמריקני ונציגי ממשלת ישראל ■ נדונו בהרחבה שאלת דילול הכוחות, תיחום הקווים וחילופי שבויים

— מאת צבי רימון, כתב „ידיעות אחרונות" —

„מדוע איחרת לפגישה, אדוני השר?" — שאל אתמול בבוקר בכניסה מכוונת אחד הכתבים את ד"ר הנרי קיסינג'ר בהגיעו לפגישה עם חברי הממשלה בירושלים.

קיסינג'ר הביט בשעונו וכיאה ל„יקה" מלידה השיב ברצינות: „שעוני מורה עתה על השעה 10 בדיוק, הגעתי בזמן".

הפגישה במשרדה של גב' מאיר החלה, אומנם, במועד. אך הסתיימה באיחור של שעתיים וחצי. ה„מחנה" האמריקני, שהתייצב למיפגש, כלל מלבד קיסינג'ר גם את ג'וזף סיסקו, אלפרד אתרטון, אלסוורת' באנקר וקנת קיטינג. מולם התיישבו, לצד הגב' מאיר, השרים דיין, אלון, אבן, רבין ופרס; השגריר שמחה דיניץ, הרמטכ"ל מרדכי גור; וראש אגף המודיעין, האלוף שלמה גזית.

קיסינג'ר עמד לצאת מחדר הישיבות בשעה 11 לפני הצהריים, בדרכו לנמל התעופה בן־גוריון. אך גם לאחר שמחוגי השעון הורו על השעה 12 — עדיין לא נסתיימה הישיבה. [...] משתתפים התכבדו בכריכים, קפה ועוגות. כן עשרות הכתבים, שהמתינו בחוץ, החלו הניחו־שים „המסורתיים": מה „הולך" בחדר הישיבות? האם האיחור מעיד על התקדמות, או על קשיים בלתי־צפויים?

הכנות להמראה

בינתיים הושלמו בנמל התעופה כל ההכנות לקראת המראתו של מטוס ה„בואינג 707" למרות ירדן. אנשי הצוות סיימו כבר את מלאכת התד־לוק; הכתבים האמריקניים, המתלווים ל„המס־נאי המעופף" נקראו לעלות למטוס. כל אחד מהם נבדק באורח אישי על־ידי אנשי הבטחון האמ־ריקניים: אלה פתחו את המסרטות, לא פסחו על דפי הנייר והציצו לתוך החבילות הארוזות של המשקאות החריפים והסיגריות, שנרכשו בחנות ללא מכס.

אנשי משמר הגבול והמשטרה, שסגרו על המטוס, הביטו, בכל רגע, בשעוניהם. השעה כבר 12.30 ובירושלים עדיין נמשכת הישיבה. כאשר יצא ממנה שר הבטחון, ב־12.45, עברו הכתבים למצב של „חיכוך": דומה היה, כי בכל רגע תסתיים הישיבה. דקות אחדות לאחר מכן, נשמע לפתע רעש מנועיו של מסוק, שנחת בקירבת בניין המשרדים. נהגו של הרמטכ"ל חש למסוק ושב כעבור דקותיים, כשבידיו צרור של מפות. המתח בקרב הכתבים מרקיע לשיאים חדשים. „אם מביאים כבר מפות, כנראה שהחלו לדבר על „תכליס" (תכלית)", סבור אחד מכתבי החוץ.

דיין שב במפתיע

בנמל התעופה מתקשים היושבים במטוס לש[מור] על בחום הכבד. עובדי הנמל מחישים למטוס מכשיר מיוחד המפעיל את מערכת מיזוג האוויר. בלוד איש אינו יודע, מתי יגיע לכאן שר־החוץ קיסינג'ר.

השעה 12.50. שר הבטחון שב במפתיע ומצ־טרף לישיבה בירושלים. בין הכתבים פושטת שמועה, כי קיסינג'ר יישאר, לפי שעה, בירו־שלים.

בשעה 1.30, שלוש וחצי שעות לאחר תחילת הישיבה, נראים קיסינג'ר והשר שמעון פרס, כשהם יוצאים יחד ממשרד ראש הממשלה. שר ההסברה, שלו ועינייני, אומר לכתבים: „ד"ר קיסינג'ר נתן לנו דו"ח מלא על שיחותיו עם המנהיגים הערביים בסוריה ובמצרים. לאור שי־חותיו, הערכנו מחדש את המצב. בישיבה השלי־שית היום ננסה להגיע למסקנות".

פרס גילה, כי בפגישה עם המשלחת האמרי־קנית, נדונו בהרחבה שאלות דילול הכוחות בחזית הצפון, חילופי שבויים, תיחום הקווים ועוד.

„נמתין ונראה"

— האם, לדעתך, קיימו הסורים את הבטחתם לצמצם את האש בצפון?

פרס, מתון־מתון: „נמתין עוד יום־יומיים ונראה".

קיסינג'ר, שנמנע, זה יומיים, מהשמעת הצה־רות כלשהן, קבע בקצרה: „אני מסכים עם כל דברי ידידי, השר פרס. השיחות נוהלו באווי־רה ידידותית, כפי שערכנו בעבר".

בינתיים מגיעה לנמל התעופה שיירת מכו־ניות. הגברת נאנסי קיסינג'ר יוצאת מתוך מכו־נית אמריקנית שחורה ומצורפה. לבושה בשמלה צהובה, היא צועדת לעבר המטוס. בחברתה של תגבורת סוכני אבן ורעייתו דיניץ.

דקות אחדות לאחר השעה 2, מגיע שר החוץ האמריקני ללוד. כמו בפעמים הקודמות: לחיצות ידיים, חרבת חיוכים ונפנופי־ידיים. זמן קצר לאחר מכן ממריא מטוס חיל האוויר האמריקני מלוד, בדרכו לרבת־עמון.

היום — הפגנה למען ביאטה קלארספלד

הפגנה למען שיחרורה של ביאטה קלארספלד, שנעצרה ביום השואה על־ידי שלטונות גרמניה, תיער־ך היום בשעה 5 אחר־הצהריים מול השגרירות הגרמנית ברחוב סוטין ב־תל־אביב. ההפגנה מאורג־נת על־ידי אגודות הסטו־דנטים של אוניברסיטאות בר־אילן ותל־אביב, וכן על ידי המועצות המרכזיות של תלמידי בתי הספר ה־תיכוניים בתל־אביב וברמת גן. (ע.)

● שתי משפחות של חיילי־מילואים — משפחות לוי ועזריה — שוהות זה ימים אחדים ליד בית עיריית בת־ים. הן עושות זאת במחאה על שנותרו ללא קורת־גג, לאחר שבעלי הדירות שבהן גרו בשכירות חודשית סירבו לחדש עימם את חוזה השכירות. בתמונה: רעייתו של אחד החיילים עם ילדיה. (תצלום: שלום בר־טל)

אברהמוביץ' עשוי להתפטר מראשות האיגוד המקצועי

— בגלל ניתוק מדורים ממחלקתו □ חולקו התיקים בוועדה המרכזת

— מאת אריה אבנרי, כתב „ידיעות אחרונות" —

יו"ר המחלקה לאיגוד מיקצועי בהסתד־רות, אוריאל אברהמוביץ', עשוי להתפטר ב־ימים הקרובים מתפקידו, בעיקבות חלוקת התפקידים בוועד־הפועל של ההסתדרות, אשר הובאה אתמול לאישור הוועדה המרכזת של ההסתדרות, על־ידי המזכ"ל, ירוחם משל.

מר אברהמוביץ' הביע אתמול, בישיבת הועדה ה־מרכזת, את התמרמרותו ה־רבה על כך שממחלקתו — הנחשבת למחלקה החשובה ביותר בהסתדרות — „נגנ־סו" כמה מדורים חשובים, כגון: המדור לאקדמאים, אשר הפך למחלקה עצמ־אית, בראשותו של עו"ד גדעון בן־ישראל (לשעבר הממונה על יחסי העבודה במשרד העבודה); והמדור למועצות הייצור.

מר אברמוביץ' הצהיר, כי תוך שבוע ימים יחליט סו־פית אם לפרוש מתפקידו או לא. אך, מקורביו טוענים כי בנסיבות החדשות שנו־צרו, ספק אם הוא יוכל ל־המשיך בתפקידו.

מחלקות חדשות

זוהי חלוקת התפקידים החדשה בוועדה המרכזת:

● יהושע ושצ'ינה, ישעל בשם המזכ"ל בתפקידים ו־במשימות, שיוטלו עליו על־ידי מר משל ובתיאום עם נציגי הממשלה, בנושאים בעלי עניין משותף.

● אהרון הראל — כיו"ר מחלקת האירגון.

● נתן אלמוזלינו — יו"ר המחלקה לחינוך, הכשרה ו־השתלמות מקצועית, אחראי על המחלקה לתפוצות.

● עדה גילן — יו"ר ה־מחלקה לפעולה קהילתית ו־חברתית. זוהי מחלקה חד־שה, אשר הוקמה לטיפול בשכונות ובמעברים.

● רפאל בש — יו"ר ה־מחלקה לחינוך ותרבות. מ־מחלקה זו נותקה מחלקת ה־משנה להפעלה ולתקשורת ותהיה כפופה למזכ"ל ההס־תדרות. בין המועמדים לני־הול מחלקה זו — נחמן תמיר — מפעילי ההסברה של ההסתדרות.

● אביתם חסון — יו"ר ה־מחלקה לקליטת עולים. ש־נוהלה עד כה בידי ח"כ הלל ויידל.

● שמואל בחט — נציג ה־צעירים במערך יכהן כראש מחלקת צעירים, סטודנטים וספורט.

● ישראל קיסר — גזבר ההסתדרות ויו"ר המחלקה האדמיניסטרטיבית.

● שאול בן־שמחון — יו"ר הרשות למינהל וכוח־אדם.

„זכות אישית"

● נאוה ארד — לשעבר מנהלת מחלקת החברות ב־מפלגת העבודה, תכהן כ־ממלאת מקום יו"ר המרכז לבטחון סוציאלי וכאחראית על המחלקה לעזרה הדדית.

● צבי נתנזון, יעקב וילן ונפתלי בן־משה (חברי מפ"ם בוועדה המרכזת) יתמנו ל־יושבי ראש המחלקות ה־באות: המרכז לבטחון סו־ציאלי; המרכז לתעסוקה ועבודה; המחלקה לדמוקר־טיה תעשייתית. חלוקת ה־תפקידים ביניהם תיקבע ע"י מוסדות מפ"ם.

● אברהם ארליך, מ„העו־בד הדתי" יעמוד בראש ה־מחלקה לסיפוק צרכי דת, במקום ח"כ הרב מנחם ה־כהן, אשר יוסיף לכהן כרב ההסתדרות.

● נפתלי ארשפיז, לשעבר מנכ"ל המשביר המרכזי — יכהן בוועדה המרכזת, כ־נציג איחוד הקבוצות והקי־בוצים, ללא תפקיד מוגדר.

לפי שעה, לא נקבע מי יכהן כמזכיר „חברת ה־עובדים", במקומו של אשר ידלין, הפורש בעיקבות בחירתו ליו"ר מרכז קופת חולים.

הוועדה המרכזת קבעה עוד, כי בראש המחלקה ל־קשרים בינלאומיים יעמוד המזכ"ל ירוחם משל; בראש המחלקה הערבית — יעקב כהן; ובראש המחלקה להש־כלה גבוהה — ישעיהו אב־רך.

מזכ"ל ההסתדרות, מר ירוחם משל, הצהיר באותו מעמד, כי זכותו האישית היא לאייש את התפקידים כפי שהוא חושב לנכון, ל־אחר שבא בדברים עם ה־גורמים הפוליטיים הנוגעים בדבר.

דלת ניקוטין בעישון עשירת טעם וארומה

עם אירופה לכל מקום

בני־נוער יגישו כיבוד לחיילים בטרמפיאדות

— מאת כתב „ידיעות אחרונות" —

ביקתות־עץ דקורטיביות, בהן יגישו בני נוער כיבוד קל ומשקאות לחיילים, עתידות לצוץ בצמתים ובטרמפיאדות באיזור המרכז — אם הרשויות המקומיות יענו לפניית מישרד־החינוך־והתרבות וירתמו בני נוער ל־משימה זו.

בחוזר שהפיץ באחרונה אמנון דרור, ממלא־מקום אגף הנוער במחוז המרכז שב־משרד החינוך, הוא מציע למחלקות החינוך ברשויות המקומיות לפנות לתלמידי בתי־הספר, לחברי מועדוני הנוער ולחניכי תנועות ה־נוער ולרתום אותם להקמת מיזנונים לחיילים.

מיזנון ראשון מסוג זה הופעל בצומת רעננה זה למעלה משנתיים.

המיזנון הוקם, ב־1972, על־ידי חניכי תנועות „ה־נוער העובד", „השומר הצ־עיר" ו„בני עקיבא". הם הסתייעו, בין היתר, במנהל מחלקת הייעור של הקק"ל, שרון וייץ, שהעניק להם ביקתת־עץ דקורטיבית.

במשך מחצית השנה ה־אחרונה היה המיזנון פתוח מדי יום עד סמוך לחצות הלילה, כשהכיבוד והמש־קאות הובאו על־ידי הנע־רים מהבית או נתרמו על־ידי מיפעלים שונים ועק־רות־בית.

עתה, בעיקבות הפצת החוזר, כבר שוקלות כמה רשויות מקומיות הקמת ביקתות דומות.

חברת ליאו גולדברג בע"מ

אבלה יחד עם המשפחות השכולות
של עובדים ובני משפחה,
שנפלו במלחמת יום הכיפורים

יגאל הללי
הי"ד
עובד החברה

מרדכי בראון
הי"ד
אחיה של זהבה בלוך

יוסף מנטקה
הי"ד
אחיו של בני מנטקה

ההנהלה והעובדים

בצער רב וביגון קודר אנו מודיעים על
פטירתו של בעלי, אבינו וסבנו

צבי יבלונקה ז"ל

ההלויה תצא היום, יום שני 6.5.74, בשעה 1
אחה"צ, מביתו, רחוב הרא"ה 110, רמת־גן —
לבית העלמין בחולון.

המתאבלים:
אשתו: בתיה
בנותיו: מינה ואברהם לרנר
שושנה ושאול פרש
ונכדיו

אוטובוס יעמוד לרשות המלווים.

לידידתנו ושכנתנו
פנינה פרנקל ומשפחתה
אתך באבלך על מות
אמך ז"ל
דיירי הבית, ברעננה

רשות השידור ועובדיה
משתתפים בצערה של חברתם
יהודית חשמונאי
במות עליה
אחותה ז"ל
ומביעים תנחומים למשפחה

לאחים חיים ופנחס קוו

השתתפותנו באבלכם על מות

אמכם

ש. דוידוביץ
יצרני ומפיצי דודי שמש
„מירומית"

לחברנו
נתן פלדשטיין ומשפחתו
אתכם באבלכם
במות
האב ז"ל

הנהלת ועובדי
„שרות בע"מ"

בצער רב אנו מודיעים
על פטירת אמנו וסבתנו היקרה

יעל (הינדל) גורודנצ'יק

בת ר' יהושע קופמן ז"ל
אלמנת ר' זלמן גורודנציק ז"ל

ההלוויה תתקיים בירושלים
בדבר פרטים על מועד ההלוויה נא להתקשר
לטלפונים: 03-783176, 03-942537, 03-742478,
02-38878.

המתאבלים מרת:
בנותיה וחתניה
בניה וכלותיה
וכל נכדיה ונניה

למשפחת גלבאום
אתכם באבלכם במות
יעקב ז"ל
משפחות: פסח ברזילי
דני ברזילי

למשפחת גלבאום
אתכם באבלכם במות
יעקב ז"ל
ברזילי ושות'
סוכנות לביטוח בע"מ

בננו יקירנו

רב"ט אתי ידעיה ז"ל

נפל במלחמת יום הכיפורים

ההלוויה תתקיים בקבוצת חניתה
ביום רביעי, ט"ז באייר תשל"ד, 8.5.1974,
בשעה 15.30.

המשפחה ובית חניתה

אוטובוס יעמוד לרשות המלווים ויצא מתחנת אגד
נהרית בשעה 14.30.

משפחת שיטרית (בחימה)

מודיעים כי ביום שלישי, 7.5.74 תתקיים
אזכרה בבית־הכנסת „חברת השלום" —
רחוב טרומפלדור, קרית־שמונה.
העליה לבית־העלמין ביום ד', 8.5.74 בשעה
7 בבוקר.
אוטובוסים ייצאו מרח' שפרינצק ורח' טרומפלדור

יוסף שיטרית

בצער רב וביגון קודר אנו מודיעים
על פטירת

צאלח סמירה ז"ל

המתאבלים:
רעיתו, בנותיו, חתניו,
נכדיו, ניניו ומשפחותיהם.

במלאת עשר שנים לפטירתה של
בתי ואחותנו הבלתי נשכחת

כרמלה פינקלשטיין
ז"ל
לבית תורג'מן

נעלה לקברה ונתייחד עם זכרה
מחר, יום שלישי, ט"ו אייר תשל"ד, 7.5.74.
נפגשים בשעה 3 אחה"צ ברחבת בית־העלמין
בגבעת שאול, ירושלים.

המשפחה

תודתנו נתונה לכל המשתתפים שחלקו
כבוד אחרון ליקירנו

אהרון שיפמן ז"ל

אשתו: סימה שיפמן
ומשפחות: סקטור, רוזנברג
הר־שלום

לקרניאלי שמואל
משתתפים בצערך במות עליך
אמך
חבריך לעבודה בביקורת מטוסים

יקירנו

רב"ט חיים גרינבוים
הי"ד

בן לייב ומרים
שנפל במלחמת יום הכיפורים

יובא למנוחת עולמים בירושלים, מחר, יום
שלישי, ט"ו אייר תשל"ד (7.5.74), בשעה 4
לפנה"צ. הלוית תצא מביתנו, רח' ...
יבנה 9, ירושלים.

המשפחה המשכו...

במלאת שנה לפטירתו של

אברהם שלונסקי

נעלה לקברו ונתייחד עם זכרו
ביום רביעי, ט"ז אייר תשל"ד, 8.5.1974
ב־15.00, בבית הקברות בקרית־שאול.

המשפחה

ביום רביעי, ט"ז באייר, תשל"ד, 8 במאי 1974
נתייחד עם זכרה של אמנו

צפורה עציון ז"ל

טקס גילוי המצבה ייערך
בשעה 16.00, בבית העלמין בחולון.
(מתכנסים ליד שער בית־העלמין)
תודה למנחמינו בכתב ובעל־פה.

הנה ושמעון נ...
רבקה ויהושע ...
והנכדים

בצער רב אנו מודיעים על פטירת
ראש משפחתנו היקר

מנחם ב"ר יצחק דינבורג

הלויה תתקיים היום, יום שני, י"ד אייר
תשל"ד (6.5.74), בשעה 2.00 אחה"צ בבית
העלמין בחולון.

אוטובוס מיוחד יצא מבית המנוח רח'
יורעאל 13, חולון, בשעה 1.30 אחה"צ.

המתאבלים: אשתו: פרומה
בתו וחתנו:
שרה וישראל בנימיני
בנו וכלתו:
עמוס ושושנה דינבורג
בנו וכלתו:
יצחק וגניה דינבורג
גיסו וגיסתו:
ישראל ויהודית שטיינברג
נכדיו וכל בני המשפחה

אזכרה ליקירנו

שלום קוריצקי ז"ל

במלאת שנתיים לפטירתו
תיערך ביום רביעי, ט"ז אייר תשל"ד (8.5.74)
בשעה 3.00 אחה"צ, בבית הקברות ...
נפגשים בכניסה לבית הקברות.

המשפחה

רב"ט שלמה אוזן ז"ל

במלאות
4 שנים לנפילתו
נעלה לקברו
ונתייחד עם זכרו
בבית העלמין בגילת,
ביום רביעי, ט"ז באייר
תשל"ד (8.5.74), בשעה
5.30 אחה"צ.

האזכרה המסורתית
תתקיים מיד לאחר מכן
בבית הכנסת „מגן
שלמה" בגילת.

המשפחה

לוטו

השבוע בלוטו הסכום המיועד
לפרסים (כולל העברה)

1,000,000* ל"י

*כפוף לערעורים

היום המועד האחרון למסירת טפסי הלוטו

חברות הביטוח יתבעו
מליאה ניכרת בביטוח רכב

35 מיליון ל"י שולמו למשפחות חללי המלחמה

— מאת צבי עמית, כתבנו הכלכלי —

חברות־הביטוח מתכוונות להגיש בזמן הקרוב ל... ...על הביטוח תביעה להעלאת תעריפי ביטוח רכב ... נוספים — אמר אתמול מר אברהם (רמי) ... יו"ר התאחדות החברות לביטוח חיים. בהרצאה ... בסימפוזיון הביטוח.

מר טייבר הסביר, כי בגלל ההתייקרויות הגדולות במחירי החלפים, שכר העבודה ומחירי המכוניות, נגרמים לחברות הביטוח הפסדים כבדים. שיעורם המדוייק של הפסדים אלה אינו ידוע עדיין. כאשר הם יסוכמו, תוגש התביעה למפקח על הביטוח.

חברות הביטוח שילמו עד כה סכום של 35 מיליון לירות, כפיצויים למשפחות הרוגי מלחמת יום־הכיפורים. לדבריו, מסתמן גידול בעשיית ביטוחי חיים, והיקפם חזר, בסוף הרבע הראשון של 1974, לרמה שלפני המלחמה.

לגבי ענף ביטוח נגד פריצות, אמר מר טייבר, כי באחרונה יש סימנים להתגברות נזקיהם של חברות הביטוח כתוצאה מגל פשע חדש. הוא ציין, כי כדי להקטין את היקף הנזקים, חייבות חברות הביטוח לתבוע אמצעי בטיחות מן המבוטחים.

מר טייבר עמד גם על התחרות הפרועה הקיימת בין חברות הביטוח לגבי ביטוחי אש של מיפעלים גדולים. לדבריו, יש צורך להקים קרטל בנושא זה, שימנע הורדת מחירים ללא צורך.

מתוך 157 מוסדות חינוך

...ק ב־46 בתי־ספר
...ת"א המקלטים תקינים

— מאת בינה ברזל, כתבת „ידיעות אחרונות" —

...רק ב־46 מתוך 152 בתי־ספר בתל־אביב ...מצאים מקלטים לפי התקן — העלה מקר ...קלטים בבתי־הספר בתל־אביב שתוצאותיו ...ובאו אמש בישיבת הנהלת העיריה.

...ב־60 בתי־ספר קיימים ...ות בכרתפים; וב־5 בתי ... נמצאים המקלטים ב... ...וה, ב־8 נמסרת הקמת ...קלטים לביצוע, וב־6 נמ... ...ם המקלטים בתיכנון. ...הנהלת העיריה החליטה ...ור 16 מקלטים נוספים ...תיכנון ואילו ב־16 בתי־ספר אחרים אין אפשרות להקים מקלטים.

אתמול נמסר גם, כי במסגרת אמצעי הבטיחות המוגברים, שהונהגו באחרונה בעיר, יקיימו הג"א ומשטרת ישראל סיורים בבתי־הספר בעיר.

הצעה לבחור בחברי מועצות בבחירות אישיות

חבר־הכנסת זלמן שובל (ליכוד) עומד להגיש בקרוב הצעת חוק פרטית, לפיה ייבחרו חברי המועצה בערים השונות בבחירות אזוריות ואישיות.

ח"כ שובל רואה פעולה זו כמשתלבת בפעולה לחקיקת חוק לבחירה ישירה של ראשי עירים.

...אמצעי בטחון נרחבים
...לאבטחת חוגגי־מירון

מצפים לבואם של רבבות

— מאת יחזקאל המאירי, כתב „ידיעות אחרונות" —

...שגריר צרפת בישראל, מר ג'ן הרלי, ישתתף השנה, זו לראשונה, בחגיגות ל"ג בעומר המסורתיות במירון, שתפתחנה ביום חמישי בהלוכת ספר התורה, שתצא מבית עבו בעיר העתיקה בצפת — מסר אתמול, בישיבת עתונאים, ראש עיריית צפת, מר אהרון ...מואס.

...החגיגות ישתתף גם שר ...המשטרה, מר שלמה הלל. ...ראש עיריית צפת ציין, ...כי אין בכוונת העיריה ל... ...את ההגיגות. „אסור ...לחשבית את השמחה ...ישראל" אמר מר נחמיאס. ...השמחה היא חלק מהמו... ...ויש לטפח אותה".

...אמצעות הבטחון השלימו ...כל ההכנות לקליטתם ...רבבות החוגגים בצפת ...ומירון. מרחב הגליל של ...המשטרה הקים מטה מיוחד ...מירון, לפיקוח על הסדר. ...משמר הגבול וצה"ל יגבירו ...את אמצעי הבטחון, כדי ל... ...מנוע את מעברי הגבול מ... ...לבנון ולמנוע חדירת מחבלים.

...שער הדחות פורסם הרשיונות וזאת מחשש לחי... ...ולמנוע מביקור המוני... ...השנה, שכן ל"ג בעומר ...ביום שישי. אולם חרף ...זאת החלו כבר להגיע למירון ראשוני החוגגים. בעירם בעלי עסקים, שהקדימו להקים את דוכניהם.

ישראל תובעת הבהרות

(סוף מעמוד 1)

את הסכנות הטמונות לבטחון הישובים בגולן, אם תוחזר האוכלוסיה הערבית לקוניטרה. השאלה היתה, איפוא, מהן הערובות למניעת הסיכות של האוכלוסיה האזרחית, שתוחזר לקוניטרה, לגורם צבאי.

האמריקנים מאמינים, עם זאת, שישראל תסכים להחזיר את קוניטרה, במסגרת הסכם של הפרדת כוחות, רף אף תסכים לוויתור נוסף, בעיירת פריד, שחלקה נמצא בסוריה ואינו מאוכלס. קיסינג'ר מאמין גם שתחיה נכונות ישראלית להילוקי שטחים ברמת הגולן, במסגרת הסכם הפרדה. על כל פנים, מסתבר במידת גוברת, שהשר האמריקני יאלץ לשוב לאיזור לביקור נוסף, בשבועות הקרובים, כי בסיבוב הנוכחי קלושים סיכויי.

בירושלים גוברת הדעה שבל עוד נמשכות השיחות עם ד"ר קיסינג'ר, מוטב לרחות את עניין הרכבת הממשלה עד לסיום הבירורים על הסכם הפרדה בשלבם הנוכחי. הדעה היא, כי מוטב שהשיחות יתנהלו על־ידי הממשלה הנוכחית, הנשענת על 68 חברי כנסת, כולל המפד"ל.

כתבנו בניו־יורק, גרשון יעקבסון, מטלגרף:

העתון „ניו־יורק טיימס" כותב הבוקר, כי „ד"ר קיסינג'ר מצפה עתה מישראל שתיתן בידיו מפת נסיגה חדשה, מתוך היענות לדרישות שלו, למען יוכל להשביע את רצון הסורים".

העתון מבליט את „טעותם של הכתבים האמריקניים המלווים את קיסינג'ר במסעו", אשר דיווחו על הוראה של דמשק לכוחותיה לצמצם את הקרבות. „בעוד שמירושלים מדווחים על המשך הקרבות במתכונת החמורה של הימים האחרונים".

„כבר וויתרו"

יוחנן להב, כתבנו בוושינגטון, מטלגרף:

ישראל כבר ויתרה על קוניטרה וקיסינג'ר לוחץ עליה עתה לוותר גם על הגבעות האיסטרטגיות שסביב, ולסלק את שלושת הישובים אלרום, עין זיוון ומרום הגולן — מסר אמש מרשת ה„סי.בי.אס." מרוין קאלב, כדיווח מירושלים ומרמת־עמאן.

מרוין קאלב ניצוות על ממליית הד"ר קיסינג'ר במסעו למזרח התיכון, והוא אחד העתונאים הבודדים שליוו את „שר־החוץ המעופף" של ארה"ב ברוב מסעותיו בעולם.

ומה יקרה אם ישראל לא תוותר ותחליט להחזיק בגבעות האיסטרטגיות ובשלושת הישובים? קאלב מצטט אישי־ממשל, מהנוילוים אל קיסינג'ר, שאמרו, כי אז „תתחזק האש בחזית הגולן ותהיה הסלמה".

אכן נראה, כי הסלמה היא בלתי נמנעת, לדעת מרשך זה, שכן מרכז־צפון הוא דיווח, אמש בשעת מאוחרת, כי „ישראל החליטה לנקוט עמדה נוקשה ואינה מגלה נכונות לוותר על הגבעות ועל שלושת הישובים".

רב"ט
מרדכי יפת
ז"ל

במלאות חמש שנים לנפילתו
של יקירנו האהוב,
נעלה לקברו ביום ד',
ט"ז אייר תשל"ד,
8.5.74, בשעה 16.30,
בבית־הקברות הצבאי
שבקרית־שאול.
מוקירי זכרו מוזמנים.

בנימין יפת
ומשפחתו

טקס זבח הפסח של השומרונים נערך אתמול, עם שקיעת החמה, על הר־גריזים בשכם, בהשתתפותם של כ־500 בני העדה מחולון ומשכם. 18 כבשים בני שנה נשחטו לקול תשואותיהם של בני העדה, שהתעטפו בלבן, כשהם מתיזים את הדם על בגדיהם ומצחם. עם גמר השחיטה הוכנסו הכבשים לתנורים ובחצות הלילה, עם השלמת צלייתם, קיבל כל בית אב חלק מהם. (צילום: יצחק נופך־טווס)

מדענים יהודים בבריה"מ
מארגנים ועידה „פרטיזנית"

הזמינו אנשי־מדע ידועי־שם מכל העולם כדי להתריע על מצבם העגום □ 8 חתני פרס־נובל הודיעו שישתתפו

— מאת נח קליגר, כתב „ידיעות אחרונות" —

למעלה משמונים מדענים מכל העולם, רובם פיסיקאים ומתימטיקאים — בהם לא פחות משמונה חתני פרס־נובל — כבר הודיעו על השתתפותם בוועידה הבינלאומית, אשר תיערך במוסקבה בין ה־1 ל־5 ביולי השנה.

אלא שאין כל בטחון שוועידה מדעית זו תיערך בכלל או במתכונות המתוכננת, כי המדובר הוא בכנס מיוחד במינו. ועידה אשר תוכננה ואורגנה על־ידי „יומים פרטיים" — מדענים יהודים בבריה"מ, מועצות ותומכיהם מהוועדה הבינלאומית למען מדעניה היהודיים של רוסיה בחסות אוניברסיטת תל־אביב.

הוועדה נועדה לאפשר למדענים היהודיים בבריה"מ, אשר הורחקו מתפקידיהם, בשל רצונם לעלות לישראל, לעסוק במקצת במקצועם. מובן שהוועידה גם נועדה לעורר את דעת הקהל העולמית למצבם של המדענים היהודים בבריה"מ.

כבסיס לוועידה, „ישמשו הסמינרים במדע, הנערכים זה שנתיים, מדי שבוע, בדירתו של הפרופסור ...

...לקטואלים יהודים, שחורקו ממקומות עבודתם.

אחדים מבין יוזמיהם ומתחסיהם הקבועים של סמינרים אלה בדירתו של פרופ' וורונל — ביניהם הפרופסורים משה גיטרמן, דן רוגינסקי, איליה פריבורוצקי, עמנואל לובושיץ, ויקטור רסקין ובורים מוישזון — עלו ארצה ב־18 החודשים האחרונים. הם נמנים כיום עם הסגל האקדמי של האוניברסיטאות בישראל — ואף יוזמי הוועידה במוסקבה.

כאמור, אין כל וודאות ששילטונות בריה"מ יאפשרו את כינוסם של עשרות האינטלקטואלים המערביים, אשר פנו בבקשה לאשרות כניסה. אבל, גם במיקרה זה ייערך הכנס, בהשתתפותם של המדענים היהודיים, בבריה"מ בלבד.

תוצאה ראשונה של הוועידה המתוכננת: שילטונות מוסקבה דחו את פתיחתו של סמינר מדעי בינלאומי, שהיה אמור, לחיערך בין ה־14 ל־21 במאי, וזאת מחשש שהאורחים המערביים ייצרו קשרים עם המדענים היהודים הנרדפים.

... מוסקבאי למוסיקה, אלכסנדר וורונל, בכנסים אלה משתתפים עשרות אינט...

הצעה דחופה לכנסת בענין השביתה באבו־רודס

„השבתת שדות הנפט באבו רודס — הסיבות לכך והצורך בנקיטת עמדה ממשלתית חד־משמעית" — זהו הנושא, שעליו הגיש אתמול הצעת דחופה לסדר־היום בכנסת ח"כ אהוד אולמרט (ליכוד).

בדברי ההסבר טוען ח"כ אולמרט, כי אי אפשר לנתק את השביתה מהצהרות של אישים ישראלים בכירים על הנכונות להחזיר את אבו־רודס למצרים.

200 עצים לזכרו של „הפרפר"
יינטעו ביער בן־שמן

זכרו של ה„פרפר" (פאפיון), יונצח ע"י נטיעת 200 עצים ביער הקרן הקיימת בבן־שמן.

ריטה שאריאר לבית בן־סימון, אלמנתו היהודיה של ה„פרפר", שהתפרסם בעקבות רב־המכר, תרמה סכום של 2000 פרנק בלשכת הקק"ל בפריז, לעצות זכר בעלה.

אולם לזכר סא"ל טוביאס

אולם־ספורט הנושא את שמו של סגן־אלוף פרסל טוביה (טוביאס) ז"ל, נחנך אמש בבית־הספר „ארנון" בשכונת יהושע ברמ"ג.

המפד"ל

(סוף מעמוד ראשון)

והכשרת ביעדת הרבנות הראשית, אין סיכוי יהצטרפות המפד"ל לממשלה.

אתמול נועדו עם הרב גורן חברי־הכנסת זבולון המר ויהודה בן־מאיר מצעירי המפד"ל וכן מזכ"ל המפד"ל צבי ברנשטיין והשיחות היו נפרדות.

בפגישות אלה חזר גורן על עמדתו ועמדת הרבנות, שיש לתקן את חוק השבות כך שייאמר בו שגיור ייעשה כהלכה.

על עמדתו של הרב גורן לגבי ההצעות השונות ניתן היה ללמוד מחוגי לשכתו של הרב גורן.

● גיור כהלכה. תיקון בחוק בו ייאמר שיהודי הוא רק מי שאמו יהודיה או שגוייר כהלכה הוא לדעת הרב גורן „פתרון אידיאולוגי הולם, אם כי הוא משאיר פרצות בבחינה מינהלית.

● תיקון חוק המרת דת (שיקבע כי הרבנות מוסמכת להכיר או לא להכיר בהמרות דת, דהיינו גיורים שנעשו בחוץ לארץ) מהווה לדעת הרב גורן פתרון שאינו משביע רצון מבחינה אידיאולוגית, אך הוא מהווה פתרון מינהלי מושלם, שכן יפנע כל אפשרות של התחמקות.

● „גיור כנהוג בישראל מדור דור". נוסח זה הועלה כהצעת־פשרה מעשית להתקבל. אך לדברי מקורבי הרב גורן הוא רואה בו פתרון שאיננו אידיאולוגי ואיננו מינהלי.

צעירי המפד"ל, המר ובן־מאיר, יציעו היום במוסדות המפד"ל שאם תוקם ממשלת 61, יומו אנשי המפד"ל גוש אופוזיציוני עם הליכוד והחזית התורתית (54 חברי כנסת). גוש זה יקים הנהלה ויעשה מאמצים להפלת הממשלה הדתית והאנטי לאומית של 61.

ראש סיעת ר"צ, שולמית אלוני, אמרה לי: „לא קיבלנו שום פניה. כיוון שאני מכירה גם את המפעבודה וגם את המפד"ל, אינני עוסקת עדיין בחגיגות".

ביום א' הקרוב יכונס מרכז העבודה כדי לגבש סופית החלטה בענין כינון ממשלה. עד אז יסוכמו כנראה כל המגעים הקואליציוניים.

אלה ואדיה טל

מאושרים להודיע על הולדת

בנם

אח ל־הלל

נכד

לטובה ומנחם נוסני | לרבקה טל (פדרמן)

4.5.74 | בילינסון

רותי ומוריס דעבול

שמחים להודיע על הולדת

בנם

אח לתמי ואפי

„בילינסון", 3.5.1974

אחלקת הכדורסל מכבי ת"א

מודיעה

החלה מכירת הכרטיסים למשחק הליגה בין

הפועל ר"ג - מכבי ת"א

ביום שלישי, 7.5.74, בשעה 8.30 בערב
בהיכל הספורט ביד־אליהו
ב־7 בערב ייערך משחק ידידותי בכדור...

מכבי ת"א - אליצור ת"א

לבעלי המנויים — כרטיסים מס' 5.
כרטיסים בקופה וביד־אליהו

דירה זו יכולה להיות שלך

דירת שיכון עובדים
בת 2 חדרים
במרכז הארץ
שיכון עובדים בע"מ
חברת הבניה
הגדולה והוותיקה
שזכתה בתואר
המוצר הנבחר
לענף הבניה 1974

שיכון עובדים

דירה זו תוגרל במבצע פרסים ענק של הלוח הכפול

פרסם גם אתה בלוח הכפול והשתתף בהגרלת הפרסים הגדולה

ידיעות אחרונות — המערכת וההנהלה: ת"א, רח' יהודה מוזס 2, ...

ייתכן שהיום יוצאו צווי־ריתוק נגד עובדי־הנפט באבו־רודס

מאת צבי קסלר ומשה שלו, כתבי „ידיעות אחרונות"

אם לא יחזרו עובדי אבו־רודס לעבודתם היום, ייתכן שיוצאו נגדם עוד היום צווי ריתוק.

ההחלטה על כך נתונה בידי ממלא מקום שר האוצר, שר המשפטים חיים צדוק, שהוסמך אתמול ב־ישיבת הממשלה להוציא את צווי הריתוק בהתאם לצורך.

שביתת העובדים באבו־רודס נכנסת ליומה השישי. השובתים דורשים פיצויים מוגדלים, המגיעים ל־500 אחוז לעומת הפיצויים ה־רגילים המגיעים להם, אם יוחזר שדה הנפט למצרים.

אמש נפגשו חברי ועד העובדים עם מזכיר הסתד־רות עובדי המחכה, מר שמעון זן־בר, בנסיון למצוא פתרון לבעיה. הבוקר אמר מר זן־בר: „ביקשנו מה־עובדים לחזור מייד לעבו־דה ולחדש את המו"מ. אנו מוכנים גם לבוררות בעניין תביעותיהם. אנו מחכים ל־תשובה סופית היום".

יועץ הממשלה לענייני דלק, ד"ר צבי דינשטיין, אמר הבוקר: „רצינו לתת שאנס להסתדרות לחסל את הסיכסוך. אם לא נצליח לעשות זאת מייד — נצטרך להוציא צווי ריתוק נגד העובדים".

נציגי הממשלה ו„נתיבי נפט" יקיימו היום מגעים עם ההסתדרות, ולפי ההת־פתחויות יקבע השר צדוק, אם אומנם יפעיל את סמכו־יותיו ויוציא את צווי ה־ריתוק.

כיצד טס קיסינג'ר מישראל לרבת־עמון?

— מאת צבי ריימון, כתב „ידיעות אחרונות" —

כיצד טס אתמול קיסינג'ר מהיד לרבת־עמון? סוכנויות הידיעות דיווחו מבירת ירדן כי הטיסה נמשכה כשעה.

אנשי תעופה בארץ אמרו כי אין להעלות על הדעת כי מטוס ה„בואינג" של הד"ר קיסינג'ר הצליח לעבור בשעה את הנתיב הבינלאומי, הכולל טיסה מעל הים התיכון וכניסה לנתיב ביירות — דמשק — ורבת־עמון.

מכאן מסיקים אנשי־התעופה כי ד"ר קיסינג'ר טס מישראל ישירות לירדן.

הועלתה אפשרות כי טס דרומה לכיוון אילת, ומעל הים חצה לכיוון עקבה ומשם הצפין לעבר רבת־עמון.

מקורות אמריקניים וישראלים סירבו בתוקף למסור מידע על מסלול הטיסה.

עו"ד אריה מרינסקי יצא אתמול לגרמניה

יטפל בשיחרורה של ביאטה קלרספלד

— מאת כתב „ידיעות אחרונות" —

עו"ד אריה מרינסקי יצא אתמול לגרמניה כדי לטפל בשיחרורה של ביאטה קלרספלד — ובהכנות לשיגור צוות משפטנים מישראל שיגנו עליה במשפטה.

עו"ד מרינסקי נשלח ל־גרמניה כנציג לישכת עור־כי־הדין בישראל ונציג אר־גון נכי רדיפות הנאצים ב־ארץ, המונה כ־7000 חב־רים.

הוא אמר כי יסתייע בגר־מניה בפרקליט רב מוניטין המקורב לקנצלר בראנט. ו־כן יקיים מגעים אישיים רבים.

בדרכו לגרמניה ייפגש מר מרינסקי בפאריז עם בעלה של הגברת קלרספלד.

צוות המשפטנים הישראלי האמור לייצג את ביאטה קלרספלד במשפט — יכ־לול בין השאר גם את עו"ד שמואל תמיר.

היום יערכו סטודנטים מ־אוניברסיטת בר־אילן הפ־גנה מול שגרירות גרמניה בתל־אביב, בתביעה לשחרר את ביאטה קלרספלד.

חייל ניחש 13 משחקים; זכה 352 אלף ב„טוטו"

חייל בשירות חובה מאבו־כביר שניחש נכונה תוצאות של 13 משחקים במחזור מס' 28 ב„טוטו" זכה בפרס הראשון והוא יקבל בערך 352.000 ל"י.

בפרס השני, על 12 תוצ־אות נכונות, מתחלקים 20 משתתפים וכל אחד מהם יקבל בערך 7.500 ל"י.

בפרס השלישי, על 11 תוצאות נכונות, מתחלקים 415 משתתפים וכל אחד מ־הם יקבל בערך 360 ל"י.

בפרס הרביעי, על 10 תוצאות נכונות, מתחלקים 31.3 משתתפים וכל אחד מהם יקבל בערך 48 ל"י.

התכבנסת במחזור מס' 28 היתה 1.541.815 ל"י וסכום הפרסים (כולל העברה) — 757.110 ל"י.

מינימום כלל הפרסים במחזור מס' 29 יהיו 600.000 ל"י ומינימום ה־פרס הראשון — 275.000 ל"י.

עורכי־דין תמהים על הסידור לדדו וגונן

עורכי דין ידועים הביעו תמיהה על סירובה של ועדת אגרנט להרשות לרב־אלוף דוד אלעזר ולאלוף שמואל גונן, לעיין בחומר הראיות, שעל פיהם קיבלה את החלטותיה לגביהם.

לדברי הפרקליטים הללו, סעיף 15 של חוק ועדות החקירה, העוסק בעניין זה, ברור מאוד.

סעיף זה קובע כי זכותו של מי שרואה עצמו נפגע על־ידי הוועדה לתבוע עיון במיסמכים ולחקור עדים ה־קשורים במסקנות אליהם הגיעה הוועדה לגבי הנפג־עים.

עורכי־דין אחרים אמרו, כי ועדת החקירה נתונה ל־סמכות בית־המשפט הגבוה לצדק, לדבריהם זכאי אלוף גונן לפנות שנית לבג"ץ, בבקשה לצוות על ועדת ה־חקירה לתת לו לעיין בחו־מר הראיות והמיסמכים ה־נוגעים.

דיין חתם חוזה לכתיבת זכרונותיו

— מאת מנחם ברש, כתבנו בירושלים —

שר הבטחון, משה דיין, מתכוון כנראה לעסוק בכתיבת זכרונות.

לפני ימים מספר, חתם משה דיין על חוזה לפיר־סום זכרונותיו, בהוצאת ה־ספרים הלונדונית ווידנפלד וניקולסון, המקיימת סניף בירושלים. דיין הביע תקוו־תו, שיעלה בידו להשלים את כתב־היד בשנה הבאה, ומועד הפירסום מתוכנן ל־ראשית 1976.

זכרונותיו של דיין יופי־עו, בעת ובעונה אחת, ב־אנגלית ובעברית. בישראל ובאנגליה, על־ידי הוצאת ווידנפלד וניקולסון. מה־דורה אמריקנית תופיע ב־הוצאת וויליאם מורו. ב־צרפת יופיעו הזכרונות ב־הוצאת האשט, ובגרמניה — בהוצאת פריץ מולדן. מת־נהל עדיין מו"מ בין משה דיין לבין מו"לים אחרים, לפירסום הספר בשפות אח־רות.

64 זוגות פלשו לדירות בעכו — ויצאו

„מעברה" — מול עירית בת־ים

— מאת שרגא אשל, כתבנו בגליל המערבי —

64 זוגות של חיילים משוחררים פלשו הלילה בחצות לדירות בשיכון צפון בעכו.

הפולשים טוענים, כי ה־דירות הובטחו להם, אך הם אינם יכולים לרכשן, מכיוון שמאז התקשרו עם משרד השיכון כדי לקנותן, עלה מחירן מ־49 אלף ל"י ל־70 אלף.

קצין החקירות הראשי ל־מרחב הגליל, סגן ניצב פרלמן, שהגיע למקום עם כוח משטרתי, הצליח לשכ־נע את הפולשים לפנות את הדירות ולטפל בעניינם ב־אורח חוקי.

כתבנו, שבתי סורמני, מוסר:

שלושה זוגות צעירים מצטרפו הבוקר לשביתת־השבת של שתי משפחות אחרות, ליד עירית בת־ים. חמש המשפחות תובעות דיור.

דובר „הפנתרים השחו־רים", נעים גלעדי, מסר הבוקר, כי ארגון זה יסייע במאבק המשפחות הללו. „הפנתרים" מתכוננים עתה להקים „מעברה" של אוה־לים מול עירית בת־ים, ב־תביעה לסייע למציאת דיור לנזקקים.

הדיון ב„עיסקת חבילה" התעשיינים: „נפוצץ"

— בעקבות תביעות־שכר „חורגות" —

איומים למנוע את עיסקת החבילה בין המעסיקים, ההסתדרות והאוצר, הושמעו אמש בישיבת נשיאות התעשיינים שנערכה בתל־אביב.

איומים אלה הועלו ב־עקבות תביעות השכר ש־הגישו איגוד פועלי הטכס־טיל ואיגוד פועלי המתכת. לדברי התעשיינים חורגות תביעות אלה בהרבה מעק־רונות מדיניות השכר שקב־עה ההסתדרות.

בין התביעות שהגישו שני האיגודים — קיצור שבוע העבודה והטבה של תנאים סוציאליים רבים.

יו"ר המועצה המנעל של התעשיינים, מר אברהם שביט, ביקש אתמול במכתב למזכיר ההסתדרות, מר ירוחם משל, להתערב ל־דיון סיכום המו"מ על הד־שכר. זאת — „על מנת למנוע משבר הארגון עלול לכנות מהתחייבויותיו שלא להעלות מיסים ומחירי מוצ־רי יסוד".

מזג האויר

בהיר. ירידה בלחות. חרמון — 14־10; גולן — 23־14; צפת — 23־13; טבריה — 24־16; חיפה — 25־16; ת"א — 25־16; ירושלים — 25־17; עזה — 28־17; אילת — 33־22; סיני — 29־20 מעלות.

„ככה־ככה — ואיך אצלך?"

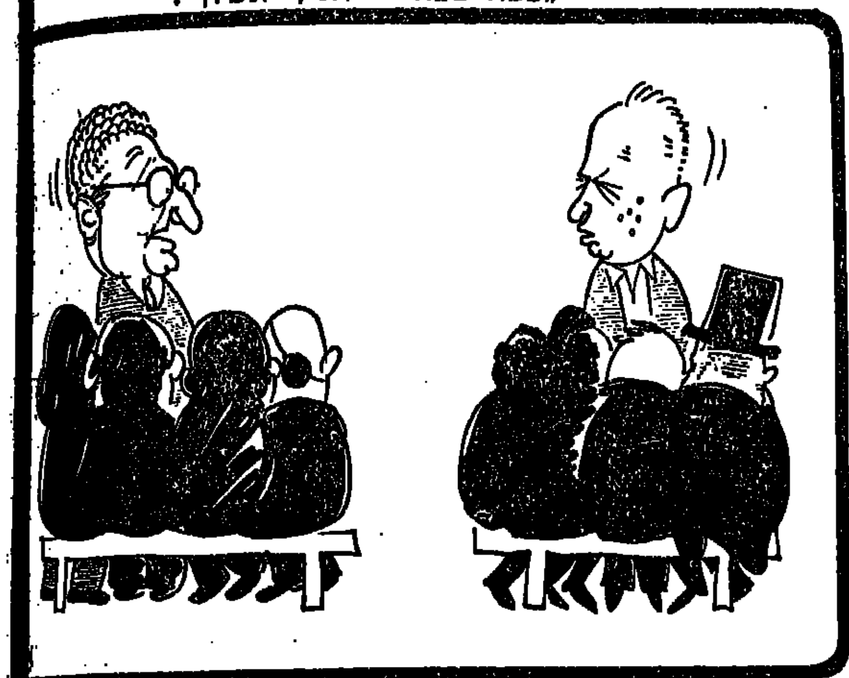

קבוצות במערך והליכוד - בפעולה נרחבת נגד נסיגה מן הגולן

— מאת שלמה נקדימון, כתב „ידיעות אחרונות" —

פעילות קדחתנית נגד נסיגה מן הקו הסגול בגולן מתנהלת עתה הן במערך והן בליכוד.

קבוצה של חברי־כנסת במערך, בראשם עומד חבר־הכנסת משה שחל, תבעה זי־מון מיוחד של מוסדות ה־מערך, כדי לקבל דיווח על המו"מ עם קיסינג'ר וכדי שלא יועמדו בפני עובדות מוגמרות.

נציגי המתיישבים ברמת־הגולן עומדים להיפגש עם הנהלת סיעת המערך, כדי להביא בפניה את עמדתם ה־שוללת נסיגה.

פעילות הליכוד נגד נסי־גה היא בתחום הפרלמנטרי ובתחום של עצרות־עם.

ראשי הליכוד, בגין ו־רימלט, שיגרו מברק ל־ראש־הממשלה והודיעו לה כי הליכוד יזום דיון דחוף בתכניות הנסיגה מעבר לקו הסגול.

„אנו תובעים כי הממש־לה שהתפטרה לא תעמיד את הכנסת בפני עובדה מוג־מרת ותסכים לקיומו של דיון פרלמנטרי מיידי בנו־שא חיוני לבטחון האומה ועתידה" — נאמר במב־רק.

כן נשלח מברק ליו"ר ה־כנסת ובו תביעה להעלות את הנושא בכנסת.

מחרתיים תתקיים עצרת־עם של הליכוד בירושלים, נגד נסיגה מהג[...] ינאמו בה בגין, [...] שמואל תמיר, [...] יגאל הורוביץ. כן ייערכו עצ[רות ...] אביב, חיפה [...] (כתבה בעמוד 4).

הטכנאים שיתקו שידורי־לילה ברדיו

— מאת נחום שרביט, כתב „ידיעות אחרונות" —

שר התקשורת, שמעון פרס, ייפגש היום עם נציגי עובדי ההנדסה של שידורי ישראל. זאת — בנסיון להפסיק את שביתת הטכנאים בשעות הלילה, שהדמימה אמש, אחר חצות, את מישדרי הלילה של שידורי ישראל.

נוסף לכך מתנהלים מג־עים בין הנהלת רשות ה־שידור וועד טכנאי הרדיו.

השידורים הופסקו במפ־תיע בעקבות אי־מילוי תביעתם של הטכנאים ל־פיצוי כספי על עבודתם בשעות הלילה המאוחרות. הטכנאים תובעים תוספת של מאה אחוז לשכרם ב־שעות אלה, בעוד שההנה־לה מוכנה לשלם 50 אחוז בלבד.

בינתיים במאי הבהיר השר פרס, כי אין להיענות ל־תביעות חריגות, גם אם יגרמו הדבר להפסקת שי־דורי הלילה.

בעשרות א[...] בהגיגות [...] ר' מאיר [...] [illegible]

סוף לחגיגות הליליות

סוף לג'וקים החוגגים בכל בית, במסעדות ובבתי [...] נותנת תעודת אחריות לשנה. לעוברים לדירה חדשה [...] תעבירו את ביצי הג'וקים לדירתך החדשה [...] מפעלי הימיקלים פרופסור בע"מ [...] גרונימן 42 ת"א. חברה בע"מ מוסמכים ע"י משרד הבריאות רשיון 116. טפול נגד פשפשים וחרקים [...] מתקבלות הזמנות מכל חלקי הארץ.

חדש! חדש! חדש!
סוף לעקיצות היתושים
[illegible]

השבוע לוטו
הסכום המשוער לפרסים למעלה מ־
1,000,000 ל"י
(כולל העברה)
הפרס הראשון
500,000 ל"י
(כולל העברה)

FEDDERS
[illegible]

12 תשלומים ללא ריבית
קורעוז 487
מחירה של מכונת כביסה קורעוז 487 הוא 2995 ל"י במזומן. המחיר כולל עגלת גלגלים ו־45 ל"י הובלה לבית הקונה. בעת באפשרותך לרכוש את קורעוז 487 באותו מחיר, בתשלומים נוחים וללא ריבית
תשלום במזומן — 727 ל"י
12 תשלומים × 189 ל"י — 2268 ל"י
2995 ל"י
להשיג: תל־אביב. קורעוז יהודה הלוי 59.
[illegible]

מבחר שטיחים
מבצעים עבודות טפטים + לינולאום פ.וו.סי. הביצוע על ידי צוות מומחים, אחריות על טיב העבודה.
מבחר גדול של טפטים + לינולאום + פנלים + פינות. למכירה בסיטונות וליחידים.
הדרכת חינם.
רח' הרצל 1, ת"א ע"י כל־בו שלום, טל. 57648.

מכירה מיוחדת
3 ימים בלבד
החל מיום שלישי 7.5.74
אופנת אביב
בהנחות עד 60%

צעירות וצעירים
אצל
שנידמן
מתלבשים
המבחר בבגדי אביב וקיץ
3 קומות של אופנה
דיזנגוף 128 ת"א

מקררי
Westinghouse
ארצות־הברית
ב־4,900 ל"י בלבד
בצבעים לבחירתך, הספקה מיידית
שרות אלקטרה

סלון מרכזי
בית „אל־על"
הסלון הגדול במדינה
מכונות כביסה, טלויזיות, מקררים ומוצרי בית חשמליים
תל אביב, רח' בן־יהודה 32 בית „אל על"
טל' 50640 50647

הזמנת מקומות לנופש וטיולים בארץ
נותרו מקומות ספורים
לחג השבועות
בבתי מלון
בתי הארחה
בקיבוצים
חניוני קמפינג
סביב כל העולם
רח' בן יהודה 58 ת"א

הגיעו דגמים חדשים
BOUTIQUE PIERRE CARDIN PARIS
חליפות, זקטים, מכנסים
תל־אביב, רח' אלנבי 94

הסורים רוצים להפוך ה„פתחלנד" לחלק מהחזית

שליטת צה"ל בהר דב מקשה על פעילות האוייב משטח לבנון

— מאת עמנואל אלנקוה —

חודשים ארוכים שקט ה„פתחלנד". ולא בכדי. שכן, איזור זה, המכוסה בסלעי בזלת ענקיים ומבותר בנקיקים, נשלט היטב על־ידי כוחות צה"ל שבהר דב.

אולם, בשבוע האחרון, שוב ניעור ה„פתחלנד" לחיים. שוב מתהדהדות שם התפוצצויות של פגזי מרגמות המחבלים והמענה של תותחי צה"ל. מטוסי חיל־האוויר תוקפים את ריכוזי המחבלים.

האם יתהפך שוב ה„פתחלנד" למוקד של פעילות חבלנית אינטנסיבית, כמו שהיה בעבר?

ובכן, המצב כעת שונה מבעבר. מסביר קצין המילואים זאב, שאותו פגשתי בדרך למיסבת הר דב.

יריות ממרחק

„ראה את הישובים הלבנוניים. אשר כדי להגיע אליהם בעבר, נאלץ צה"ל לבצע פשיטות משוריינות. היום, הישו־בים נשלטים על ידינו, לטוב או לרע".

אנחנו צופים על הכפר הלבנוני שובה. אשר בתיו הקטנים בנויים על מדרון תלול. לרגלינו. השעה היא שעת צהריים והילדים משחקים בחצר בית־הספר. התנועה בכפר היא דלילה. יש סימנים, שמשפחות שלמות נטשו אותו, עם התחממות הגיזרה.

„אף שהיריות באיזור התחדשו, צריך להבחין בין מה שהיה בעבר לבין המציאות של היום", אומר זאב. „להערכתי, הסורים הם שיוזמים את הירי. יש לזכור, כי בעבר נהגו המחבלים לחדור לשטחנו ולפעול מתקן הראשון, היום, הכלי השולט בתקריות, הוא המרגמה בקוטר 120 מ"מ. לא חשוב מי מפעיל אותה: הסורים או המחבלים. לעובדה זו יש משמעות: המחבלים נאלצים להשתמש בכלים בעלי טווח־ארוך, שכן אין הם יכולים להציב מרגמות על קו הגבול ולהפגיז ישובים".

ה„פתחלנד", שהיה הבסיס הגדול של המחבלים, הופך לאיזור הנשלט על־ידי הסורים. אין כל ספק, שחיילים סוריים, במדים או במסווה של מחבלים, חדרו לאיזור והם מנהלים משם תצפיות אחר פעילות צה"ל בפיסגת החרמון. מאיזור ה„פתחלנד" נצפית הדרך, המוליכה אל פסגת החרמון ומשם גם אפשר לטווח את הארטילריה על דרך זו.

פגיעות מדוייקות

בתוך אחת מעמדות הירי הקדמיות פגשנו קבוצת חיילים, אשר לא פסקו להתפעל מדיוק הפגיעה של טייסי חיל־האוויר. הם סיפרו לנו, כי בתקיפה האווירית האחרונה, שהיתה בבוקר יום השבת, פגעו המטוסים בארבע עמדות של מחבלים, ובאיזור שהיה ידוע על הימצאות מחבלים בו. „ראינו את המטוסים במבט מלמעלה. גם ברובה צלפים, לא היית מיטיב לפגוע במטרות שהם נצטוו להטיל", הם סיפרו בהתלהבות. ואכן, עוד באותו ערב, שמעו החיילים את הודעת מיפקדת „החזית העממית", אשר הודתה כי שמונה מאנשיה נהרגו בהתפוצצות אלו.

נראה, כי הפעילות ב„פתחלנד" תימשך במקביל להת־פתחויות ברמת־הגולן, שכן הסורים חוזרים להפוך איזור זה לחלק מהחזית הפעילה שלהם נגד ישראל. בינתיים, מתנהלת המלחמה בקצב איטי. „לגבי דידנו, לא חשוב מי הלוחץ על ההדק, מחבל או חייל סורי. כל הנושא נשק בגיזרה זו, הוא אוייב, שיש לפגוע בו. וכך אנו עושים" — אומרים החיילים.

דו־שיח ארטילרי בצפון

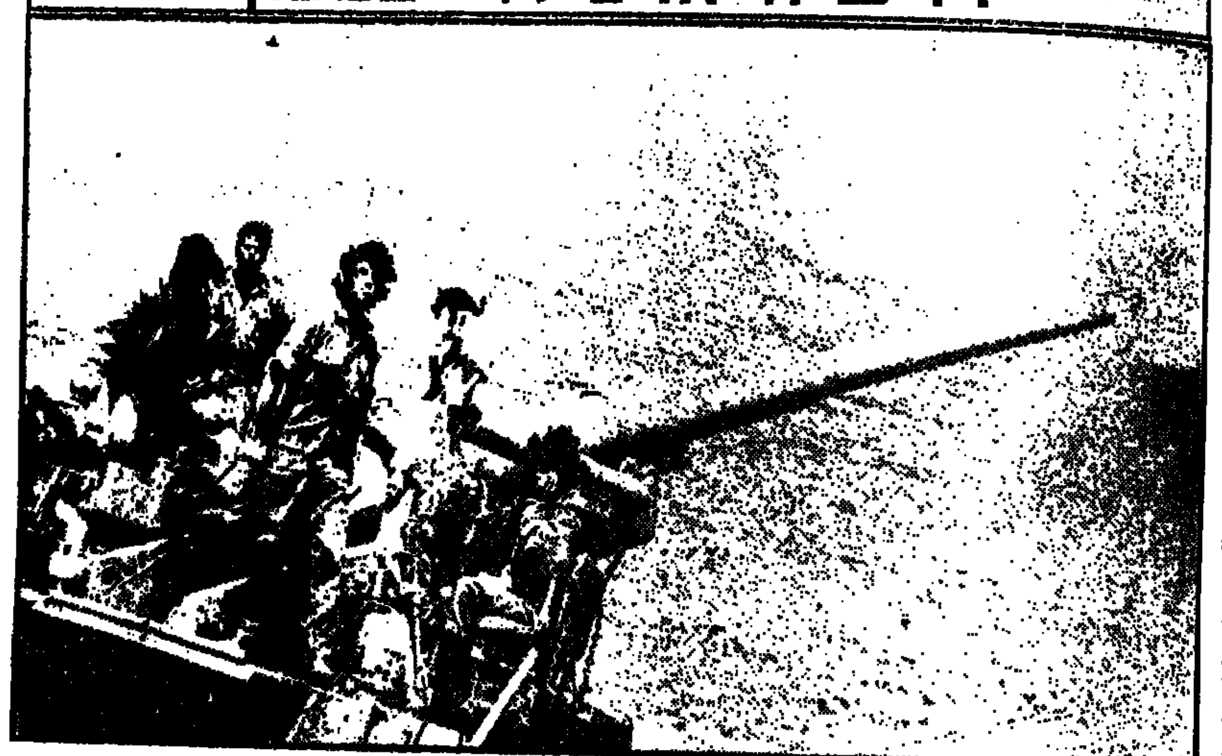

● למרות מאמצי התיווך של שר החוץ האמריקני, ד"ר הנרי קיסינג'ר, נמשכים חילופי האש בחזית הצפון ואתמול אף הורחבה גיזרת התקריות. בתמונה: תותח 175 מ"מ של צה"ל, בשעת ירי. (תצלום: „סטארפוט").

הקו הנוקשה של גרומיקו עשוי להזיק לסובייטים

ברית־המועצות יכולה להתמודד עם הישגי קיסינג'ר דווקא על־ידי שיתוף פעולה עימו ושיכנוע הסורים לגמישות — אבל היא מעדיפה לתמוך בחוגים הקיצוניים בדמשק

מאת אראל גינאי

במגאזין היומי

שלמה נקדימון
הפוסל במומו פוסל
*
ד"ר משה שוקד
המדענים והמעורבות הציבורית
*
עמוס קינן
סאדאת — כן בגין — לא?
עמ' 10

שלמה שמגר
מה הצחיק את מונט טיירי?
עמ' 11

„מתנות' מוזרות לעולים חדשים
מאת משה שלו
עמ' 25

סידרת כתבות חדשה: האם תל־אביב נסתמת
הרכבת התחתית הורידה מסדר־היום
מאת צבי עמית
עמ' 25

לפני שבוע, כתום שיחה ממו־שכת בז'נבה פירסמו גרומיקו וקיסינג'ר הצהרה, בה מובטח, כי ארצות־הברית וברית־המוע־צות ישתפו פעולה בהשגת פית־רון של שלום באיזורנו. עתה כאשר נראה שקיסינג'ר טרם הצליח להתקדם בבעיית המר־כזית של משא־ומתן ההפרדה — בעיית מיקום הקווים — יהיה על גרומיקו להראות אם הוא יכול, ואם הוא רוצה, ל־סייע למאמציו של שר החוץ האמריקני.

עדיין מוקדם לקבוע אם גרו־מיקו בא לדמשק כדי לעזור לקיסינג'ר, או לחזק את קשי־חותם של הסורים. אבל, מהצהרתו הראשונה של שר־החוץ הסובייטי בבירת סוריה נראה, כי הוא ינסה לחזק את הקיצוניים, במקום להשפיע על אלה, העשויים להאזין להצעו־תיו של קיסינג'ר.

אכן, בהצהרה זו הדגיש גרומיקו, כי בעיית הפרדת ה־כוחות בגולן הינה חשובה, וכי היא תעמוד במרכז שיחותיו. אבל, הוא מיהר להוסיף, כי הבעייה המרכזית היא „מחיקת עיקבות התוקפנות הישראלית הן בשיטחי סוריה והן בשאר השטחים הערביים". כל שאר הבעיות הן מישניות.

רק נשק

קיסינג'ר ניסה בסיבוב השי־חות הראשון שלו לפתור דווקא „בעיות מישניות" אלה, שאינן מישניות כלל. המדובר בנוש־אים, כגון הפסקת הלחימה ב־חרמון ובגולן; חילופי־שבויים; יצירת איזור חייץ ואיזור די־לול־כוחות; וקביעת אופי ה־כוחות, שיוצבו בגולן.

אין ספק שאסד, חדאם ומנ־היגים ערביים אחרים יאזינו ברצון לאדם האומר להם ש־עליהם לקבל מייד את כל מה שאבד להם; ולא לאדם, האו־מר להם שהם יקבלו את 600 הקילומטרים המרובעים של המובלעת, ללא החרמון, ואולי — בתנאים מסויימים גם את העיירה קונייטרה, ללא הגבעות האיסטראטגיות הסמוכות לה.

אבל, קיסינג'ר יכול, לפחות לערוב להבטחותיו. הוא יכול לתת לסורים לפחות את מה ש־אבד להם באוקטובר, אם לא את מה שאבד להם ב־1967. גרומיקו, לעומת זאת, יכול רק לתת להם נשק, כדי שהם ינסו להשיג את השטחים האבודים בכוחות עצמם.

הסורים כבר ניסו לעשות זאת בחרמון — ונכשלו, תוך ספיגת אבידות כבדות מאלה, שהוסבו לישראל.

אין יתרונות

אין זה בגדר סוד שההנהגה הישראלית היתה מוכנה, עוד לפני שנים, להחזיר את עיירת הרפאים קונייטרה חסרת הערך הכלכלי והצבאי — תמורת השארת שאר הגולן בידי יש־ראל. מלחמת יום הכיפורים ו־מלחמת ההתשה שלאחריה לא הקנו, איפוא, לסורים כל יתרונות.

אבל, אין פירושו של דבר שהסורים מוכנים לשנות את הטאקטיקה שלהם. ההפגזות ש־הנחיתו אתמול על עמדותינו — בייחוד באיזור קונייטרה ו־הגבעות הסמוכות לה ועל קי־בוצים כמו עין־זיוון — מעידה, כי הם מתכוונים ללכת בדרך הלוחמה.

מובן מאליו שגרומיקו עשוי לחזק קו זה, בהבטיחו לסורים תוספת תותחים, טאנקים וטי־לים. אבל, הבטחות מסוג זה יהיו מנוגדות לתוצאות שיחו־תיו עם קיסינג'ר בז'נבה. יתר־על־כן, הן ימנעו את חידוש ועידת־ז'נבה, בה מעוניין שר־החוץ הסובייטי עד מאוד. ומעל לכל, הן לא יסייעו לשיתוף הפעולה בין שתי מעצמות־העל, בשטחים אחרים.

ישנה רק דרך אחת, בה יכו־לים הרוסים להראות לעולם, כי קיסינג'ר אינו מסוגל לחולל פלאים בכוחות־עצמו: דרך של שיתוף־פעולה בין שתי המע־צמות.

„מעשה פלאים"

אם, לאחר הקשיים בהם נת־קל קיסינג'ר בדמשק, בכל ה־נוגע לקו־ההפרדה בגולן, יצ־ליח גרומיקו להפוך את הסו־רים גמישים יותר — יהיה זה „מעשה פלאים" לא פחות מהי־שגיו של קיסינג'ר.

ברית־המועצות יכולה לש־מור על עמדותיה במזרח־התי־כון לא רק על־ידי שיסוי כלבי־המלחמה, כפי שעשתה עד כה, אלא גם על־ידי הרגעת הרוחות ושיתוק התותחים.

אבל, לפי שעה לא נראה, כי גרומיקו מתכוון ללכת בדרך זו. ברית־המועצות מוסיפה לת־מוך בקיצוניים — אולי מפני שמצרים לימדה אותה לקח מר: ברגע בו הושגה ההפרדה ב־דרום, פנה סאדאת בכל מאודו לעבר האמריקנים.

פיג'ו '74
פיג'ו 504
504 סמיקו
צור הארית והחסכוני — 12.25 קמ"ל לליטר ב־80 קמ"ש

שלמה נקדימון

הפוסל במומו פוסל

השר־לשעבר מרדכי בנטוב והח״כ־לשעבר יעקב חזן — שניהם אישי צמרת מפ״ם — מתפלמסים מעל דפי „חותם״ שבועון מפלגתם, על משה דיין. הראשון מכשיר בעפר („לא איכפת לה לדיין, אם כל המדינה הזו תהרסק, בבחינת „אחרי המבול״); והשני נאלץ להגן על שר־הבטחון („אפשר לכתוב על דיין מה שתרצה — אבל לומר עליו כך, זה היטובה של האמת״).

כראיה לאי־איכפתיות זו של דיין, מסתמך בנטוב, בין השאר, על צעדיו הפוליטיים האחרונים של שר־הבטחון. אלה גם עלולים היו לגרום, לדבריו, „שבגין יהיה ראש הממשלה״. ובדברי־פולמוס עם חזן, שנאלץ להגן על דיין, שואל השר לשעבר: „והאפשרות הזו (שבגין יהיה ראש ממשלה) אין בה, בעיני חזן, סכנה להתרסקותה של המדינה ?״

זהו סגנון חדש בחיים הפוליטיים. הטחת אשם בשניים ממנהיגי המדינה כמי, שחפצים בריסוק המדינה, חורגת מכלל הבעת דיעה. זהו סגנון אלים, המעיד כי למעשה נפרצו כל הסכרים.

דיין ובגין, כל אחד בדרכו, הקריבו את שנות חייהם הטובות ביותר למען מדינת ישראל. דיין איבד עינו בפעולות המגן הראשונות של ישראל שבדרך, וליווה את צה״ל מראשיתו דרך מערכותיו הקשות ביותר. בגין, שידע את מוראות הכלא הסובייטי בגלל פעילותו למען ארץ־ישראל בגולה — פיקד לאחר מכן על האצ״ל. כפסע היה בינו לבין תפיסתו על־ידי הבריטים והעלאתו לגרדום, בעקבות מיבצע פיקודיו.

בנטוב שייך לצמרת מפ״ם. הוא שירת מטעם מפלגה זו בממשלה הזמנית של מדינת ישראל ואחר כך באחדות מממשלותיה. בנטוב יכול להתברך בכך, שהשתייך למפלגה אשר העמידה דורות של חלוצים ולוחמים, שהיפרו ומפריים את אדמת הארץ בזיעתם ובדמם.

*

מעולם לא צידדתי בכך, שיש להזכיר לאישים פוליטיים עוונות ראשונים. אדם הוא בשר ודם. לא אחת קורה שיש למנהיג זה או אחר „קופה״ כלשהי, גדולה או קטנה, מאחורי גוו. מוטב, לכן, שלא להתדקק אליה. אבל קשה להבין כיצד אדם כבנטוב, ש„קופתו״ הפוליטית — שלו ושל חבריו — רצופה כל כך הרבה טעויות פוליטיות (מותר לאדם לטעות), מבקש לפסול ב„מומס״ של אחרים.

עיון בביוגרפיה של בנטוב וחבריו תגלה — וקשה להעלות מלים אלה על הכתב — כי מדיניות שהם נקטו בה בימי הבראשית של מדינת ישראל, היא שעלולה היתה להביא לריסוקה.

בנטוב וחבריו רצו להביא על ישראל שלטון סובייטי. הם שהכריזו בכנסת השניה, כי רוסיה היא מולדת שניה של עם ישראל. הם שאמרו, כי אם יעמוד (קרי: ישלוש) הצבא האדום בשערי ארצנו, לא יילחמו בו; ניתן היה להבין שאפילו יקבלוהו בתרועות שמחה. הם שהפיצו, כי כאשר הקומוניזם (בהנהגת סטאלין!) אומר שלום, הוא אמנם מתכוון לזאת; הם שראו ברוסיה, שעה שהיתה גדושה במחנות ריכוז ועינויים — דגם לארץ סוציאליסטית שעל ישראל ללכת בדרכה. הם שפסקו, כי אמריקה היא בית־עבדים של העולם, שעה שמאות אלפים ולמעלה מכך, בתוכם המוני יהודים נמקו נפשם במחנות־הסגר בסיביר; והם שהתאבלו בפומבי על מות סטאלין ושלחו ל„אמא רוסיה״ מברק־תנחומים על הסתלקותו של „שמש העמים״; כך, במפורש. והרשימה עודנה ארוכה.

אפשר ומותר לחלוק על דיין ובגין, לבקרם, לשלול את דרכם. אבל לומר שהם רוצים בהתרסקות המדינה או יביאו לכך, זו מר בנטוב, יותר מדי. בסופו של דבר לא תמצא בביוגרפיה שלהם סגידה לאלהים־אחרים ולעבודת־אלילים, אשר הן שהיו עלולות להביא להתרסקותה של מדינת ישראל..

חבל שבנטוב אינו הולך בדרכי חברו יעקב חזן, שהתפכח באומץ לב נדיר מאשליות העבר, ונתן לכך ביטוי פומבי ומשכנע. חבל גם שמפ״ם לא השכילה לשגר את יעקב חזן לכנסת הנוכחית או לשלחו כנציגה בממשלה. חבל, כי יעקב חזן של היום הוא אחד האישים הבודדים משמורת הטבע של מנהיגי האתמול שאין לוותר על שליחותם. אילו למד מחזן, אילו הכיר את המציאות במוחו, היה בנטוב ניתק מכבלי־האתמול ולא היה נכשל באימרה כה אומללה.

עמוס קינן

עם סאדאת כן, עם בגין לא?

לפעמים אני תמה מדוע מופיע בתנ״ך נביא בשם יונה, ושום נביא בישראל לא נקרא בשם היפה „נץ״. כמו כן לא מובן לי, מדוע העדיף נוח הצדיק לשלוח יונה מהתיבה שלו לראות האם שכך המבול, ולא את הנץ החסון, האמיץ. ובכלל לא מובן לי מדוע אצל היהודים כל העופות הטורפים טמאים. אבל יכול להיות שה־סיבה הפשוטה לכל זה היא שלא המפד״ל כתב את התנ״ך.

אני מודה, שלא רק העבר היהודי תמוה בעיני, גם ההווה לא פחות. למשל, לא מובן לי מדוע ככל שהאדם הוא יותר ימני בהשקפותיו, כך ליבו היהודי יותר חם. כמו כן לא מובן לי מדוע להיות ימני, פירושו להיות „ממלכתי״, בעוד שלהיות איש תנועת העבודה, פירושו להיות „כיתתי״, אם לא גרוע מזה. האם זה כל כך בטוח שלנשיא התאחדות בעלי התעשייה יש רק שיקולים „ממלכתיים״, בעוד של־רבבות פועלים יש שיקולים כיתתיים נפסדים בלבד? ובכלל לא בהיר לי מדוע, ככל שהאיש בכיר יותר ושייך למעמד העליון, כך יש לו יותר לב, וכך ליבו יותר יהודי. וכך ליבו היהודי יותר חם.

*

למשל, חבר הכנסת זלמן שובל מנהל בנק. לפי דעתו, וכך אמר, מבטא רבין את כל השלילי שיש בתנועת העבודה. כמו כן אמר שרבין מוקף תבוסתנים.

יורשה לנו להעיר, שמר שובל נמצא בחיים הפוליטיים על תקן שאול וכלל לא על תקן עצמו. כאשר התייצב בשעתו מר שובל לבחירות, לא הצהיר בפני העם לאמר: „אני שובל ואני מבטא את דעת שובל״. הוא אמר: „אני שובל, ואני מבטא את דעת משה דיין השייך למפלגה אחרת. אם ברצונכם להצביע בעד דיין הצביעו בעד מפלגתי ולא בעד מפלגתו״.

אכן, גישה מוסרית־פוליטית למופת המעניקה למר שובל אסמכתה לפטריוטיזם ממלכתי, בניגוד לתנועה הכיתתית השלילית הזאת ששמה תנועת העבודה, אשר לתבוסתנים. פירוש המלה הוא אנשים הרוצים בתבוסתה של מדינת ישראל ומייחלים לה. ומה הפלא אם אנשים שלא התרוממו למרומי הממלכתיות של שובל, רוצים בתבוסת המדינה? זה ברור כשמש, ממש כמו ששני מיליון ועוד שני מיליון הריהם ארבעה מיליון. הייתי מציע למר שובל לחדול מהשימוש בתואר „תבוסתן״, תואר שאול מעולמם של הפשיסטים באירופה בין שתי המלחמות. ידוע נגד מי השתמשו בתואר זה וידועות גם התוצאות. והגיע הזמן שמר שובל יגלה שמץ של מקוריות ואישיות עצמית.

*

אנשי הימין בארץ רוצים בממשלת „אחדות לאומית״. ואגב, הם היו מוותרים לשם כך אפילו על בחירות. והיו מוכנים לשבת אפילו עם „אנשי המחדל״, ר־בלבד שיתחלקו בשלטון ביחד. ולמי שאינו זוכר, היו אלה אנשי ה„ליכוד״ שהתנגדו ביחוד עם „אנשי המחדל״ לפתיחת רשימות המועמדים בבחירות האחרונות. מר בגין אוהב את שלטונו לא פחות משמר ספיר אוהב את שלו, עכשיו יש בפי אנשי ה„אחדות הלאומית״ נימוק נוגע ללב שממש זועק לשמים. הם אומרים בערך כך: ראש ממשלת ישראל יהיה מוכן לשבת עם סאדאת, צורר ישראל, עם אסד, ואולי אפילו ר״ל עם יאסר ערפאת — ועם בגין לא?

עצם המחשבה, שאדם ישראלי מוכן לשבת עם יאסר ולא עם בגין, היא ממש מזעזעת. הצרה היא שזה לא מדוייק, ואשר לריח הדמגוגיה העולה מהנימוק זה עניין של טעם וריח. כדאי להזכיר שעם ישראל אינו שרוי במלחמה עם בגין, אלא עם סאדאת ויאסר. על כן טבעי הוא שמשא ומתן לשלום יתנהל עם סאדאת ולא עם בגין. השאלה שעליה נאבקת הדמוקרטיה הישראלית איננה: עם מי לשבת — עם סאדאת או עם בגין? אלא: מי ומי ייבחר כדי לנהל מו״מ עם סאדאת.

אפשר היה לשאול את ניכסון: אתה מוכן לשבת עם מאו טסה טונג ולא למנות את מק גוורן כשר חוץ? התשובה היא, כמובן, כן וכך. אני, ניכסון, נבחרתי כדי לדבר עם מאו. מק גוורן לא נבחר. כאשר ייבחר הוא, ידבר הוא.

אבל צודקים אלה השואלים: עם יאסר וסאדאת כן, ועם בגין לא? ועוד איך צודקים.

כי האמת שלהם היא או — או, וכוונתם היא שמי שישב עם בגין לא ישב עם סאדאת, לא ילך למשא ומתן. זה רצונם, והם יודעים שמשא ומתן כרוך בוויתורים, ולוותר אינם מוכנים על מאומה. דרישתם המתחסדת לממשלה מקיר אל קיר פירושה הקמת ממשלה שלא תוותר על המלחמה, אך תהיה מוכנה לוויתור נדיב ומרחיק לכת על השלום. ובכן, אני שייך לאלה המוכנים לוותר על המלחמה ולא על השלום, ואם ינאצו אותי בשל כך ויקראו לי „ותרן״, מילא.

ממשלת ישראל צריכה לקום מהר ו־ללכת למשא ומתן עם נכונות לוותר על שטחים למען הסדר שלום. את הבחירות צריך לקיים בהקדם האפשרי ביותר, ואם בבחירות הבאות יזכה מר בגין ברוב, מותר לו לפי כל כללי ההגינות להרכיב ממשלה ללא המערך. אולם עד אז, תפקידה של האופוזיציה הוא להיות באופוזיציה, לא בשלטון. בודאי ובודאי שאסור לאופוזיציה לוחמת ועקבית להתחלק בשלטון עם תנועת העבודה השלילית, הכיתתית, ועם אנשים המוקפים תבוסתנים.

ד״ר משה שוקד

המדענים - והמעורבות הציבורית

בין שאר התופעות המביכות, שצפינו בהן מאז יום כיפורים, היו רשימות „הפרופסורים״ — בעד, נגד, בכל זאת, למען האמת. ראיתי אף בצער מסויים פיחות במעמדם של אלה, המכונים אנשי רוח, אשר הסתבכו, מתוך תמימות או כוונה ברורה, ברשימות המשרתות מפלגות ותיקות, או מפלגות חדשות שסיכוייהן מעורפלים.

מעורבותם הבולטת של אנשי מדעי החברה מאוניברסיטת תל־אביב בתופעה זו הינה מעניינת במיוחד. חלקם לפחות אינני נאיבי מכדי להבין את הסיכון שנטלו על עצמם. המסורת המדעית לאורה התחנכו נאותה לימדו מדגישה חוסר מעורבות. מגמה זו משתקפת ביותר מתוך תולדות הסוציולוגיה, שתחילתה במאה ה־19 היתה דווקא מתוך אמונה שהסוציולוגים, כבעלי הכלים לחקירתה והבנתה של החברה, יהיו למנהיגיה ולמתווי הדרך הנכונה של חברה מתוקנת. אך עמדה זו הלכה ונדחקה עם השתלטות הגישות ה„מדעיות״, אשר תבעו אובייקטיביזציה של המחשבה החברתית. מושגים של הערכת טוב ורע מקומם, לפי תפיסה שלטת זו, בתחום המוסר, האידיאולוגיות ואולי הפילוסופיה, אך לא בתחומי מדע. בהם חוקרים את עקרונות דפוסי־ההתנהגות החברתית. מבחינתו של הסוציולוג אין הבדל, למשל, אם חוקר הוא את סיבות ההצטרפות להכנופיית פשע מאורגן או לתנועת התנדבות פילנטרופית. הוא חוקר, בין השאר, גורמי רקע סוציו־אקונומיים, מצב משפחתי ושאיפות סטטוס המשפיעים על המצטרפים לאירגון מהסוג הראשון או השני. אך אין הוא צריך, ואף אינו זכאי, לשפוט על טיבה המוסרי של הצטרפות זו. מדעי החברה העניקו לעוסקים בהם מקצועות שיש בהם לא מעט מעמדת עליונות של צופה בהתנהגות אנשים ובהתרחשויות, של שופט בלתי מעורב בחיי המציאות שימושי־נחקרה.

חוקרי החברה המוכנים כיום לנקוט עמדה בעניני ציבור, נוטלים על עצמם, מעבר לסיכון של אי־הגשמת תקוותיהם בתחום המעשה — גם את הזמנת הבוז של חבריהם למקצוע על מעשה שאינו ראוי לאקדמאים טובים. אמנם חוקרי החברה אינם כחברה בעלי עמדה מוסרית עדיפה, ובוודאי אינם מנהיגים טובים יותר מבעלי מקצועות אחרים. אבל אין זו גם חובתם הפרופסיונלית להיות בלתי מעורבים בחברה בה הם חיים. ואין הם פטורים מנקיטת עמדה לגבי תופעות חברות, התנהגות ושלטון בחברה הסובבת אותם.

ההתעוררות של אנשי מדעי החברה, ואקדמאים רבים אחרים, שמצאה ביטויה, אם ברשימות המפלגתיות ואם בצורות תגובה אחרות, מעידה על תחושה חרדה עמוקה לעתידה של החברה הישראלית. לא רק החרדה לקיום הפיזי, אלא בעיקר הדאגה לאיכות החיים הנוצרת בה, והמעלה את השאלה אם חברה זו ראוי יהיה לחיות בה. וזאת מתוך גישה שאינה מתייחסת לארץ כאחת מאלטרנטיבות האפשריות לקיום, אלא מתוך ראיית החיים בארץ כאפשרות יחידה. גבורה קטנה היא להעמיד פני אקדמאי איש העולם הגדול, שמזוודותיו מוכנות לזינוק למישרה אוניברסיטאית או פרופסיונלית אחרת בליברפול, יוטה או יוהנסבורג, אם יתברר שהחברה סביב אינה טובה דיה עבורו. החברה הזו, בה אנו חיים, איננה בלתי תלויה באקדמאים אלה, שהסמר את טרמינולוגית המקצוע לשפת היום־יום, ושהתנכרותם הינה חלק מהתופעה שכל כך קשה לחיות אותה.

העמדה האקדמאית ה„צרופה״ הינה אולי אחת הסיבות המסבירות את תרומתם הזעומה של אנשי מדעי החברה הישראלית למראה פניה של הסביבה בה הם חיים. כשהם נקיים מהתערבות, הם נקיים גם, לכאורה, מאחריות למה שמתפתח כאן. נקיון כפיים זה מעורר אסוציאציות לפרשיות היסטוריות מתקופות וחברות אחרות, בהן פטרו עצמם אנשי רוח מאחריות להתפתחויות טרגיות, מכיוון שלא נטלו חלק במאורעות.

ממשלת חירום - לאלתר

בשעה קשה זו למדינה, כאשר אנו עומדים בפני לחצים חיצוניים לוויתורים ולנסיגות, תוך התגברות מעשי הטרור החבלניים מצד שכנינו, וכאשר גוברים הלחצים הפנימיים הנובעים מפער־אמינות בין הממשלה והעם, חובה על מנהיגי המערך לשתף את האופוזיציה הראשית בניהול המדינה.

לאחר שנקבע, בזמנו, הסדר בין המערך לגח״ל בעניין מישאל־עם בשאלת וויתורים טריטוריאליים ביהודה ובשומרון, אין כל סיבה אמיתית למניעת שיתוף הליכוד בממשלת־חירום לאומית.

לא יתכן, שאנשי מפ״ם אשר כל השנים הפסידו בעיוורון פוליטי, ועימם מספר מנהיגים ביתחיים וקטנים במערך, ימנעו הישג כל כך חיוני.

תקווה, שהתבונה ורצון הקיום של העם יהיו שיקוליו של מר יצחק רבין ויניעוהו להקים, לאלתר, ממשלת חירום לאומית.

ד״ר דן [illegible]
נתניה

ההסתה נגד הדרוזים

כמי שאחיו נרצח בטבח ההמוני בקריית־שמונה יחד עם ילדיו הפעוטים, בני 7 ושנתיים וחצי — מגנה אני בכל לשון את הזעם שיצא בעיירה על בני העדה הדרוזית.

כ־18 שנה אני משרת במשטרה וברוב השנים עבדתי במחיצת דרוזים, למדתי להכירם ולהוקירם, כנושאי נשק, כאזרחי־המדינה וכחברים.

ההסתה, שנוהלה נגדם בעיירה ובמקומות אחרים בעיקבות הטבח, אורגנה על־ידי חוגים, שחוץ מעילים נגד — ופעילים גם היום — נגד יהודים. בשם משפחתי הנני מבקש מהעדה הדרוזית כולה שלא לנטור לנו טינה על המאורעות האחרונים. ביתנו בקריית־שמונה פתוח בפניהם תמיד.

מכתבי זה נתעכב משום שישבתי „שבעה״ על אחי וילדו.

קריית־שמונה — מרדכי [illegible]

„גרמניה האחרת״ חשפה פרצופה

שוב חשפה „גרמניה האחרת״ את פרצופה האמיתי.

שעה שפושעים נאציים מתהלכים חופשיים, יושבת היא אמיצה כביאטה קלארספלד בכלא על „פשע״ שביצעה: ניסיון לחטוף פושע נאצי ולאלץ את השלטונות להעמידו לדין.

אין „גרמניה אחרת״!

צפת — גדליהו [illegible]

*

נתקפתי בזעם רב לשמע מעצרה של ביאטה קלארספלד במחנה־המוות דכאו, בעוד פושעים נאצים מתהלכים חופשי על אדמת גרמניה.

המשך קיום המסורת הנאצית, בהתייחסות לאנשי מזה. חובה על העולם לשים לזה קץ. אין להוסיף חטא על פשע.

קריית־ביאליק — יוסף גורפינקל

יום־הזכרון — כיום־שבתון

מוזר הוא, בעיני, שישנם מיפעלים, אשר מוצאים לנכון להמשיך בעבודה גם ביום הזיכרון לחללי צה״ל. יום זה, המבטא יותר מכל את יגונו של העם בזמן הזה — מן הראוי שיהיה יום־שבתון כללי. יום שבו ישתתפו המוני בית ישראל ביגונן של המשפחות השכולות, שמספרן במתנגו הולך וגדל.

באר־שבע — לאה [illegible]

האשמותיה של אלמנת־המלחמה

בכתבה „שיח אלמנות יום־הכיפורים״, קראנו מפי אחת האלמנות, שעשתה שלושה חודשים בבית־החולים ליד בעלה הגוסס: „הוא בכה כל הזמן ואמר לי: לא היו לי אפודת־מגן. ביקשתי כל הזמן אפודת־מגן. אני יודע שהמחסן היה מלא אפודות־מגן״.

נקווה שוועדת־אגרנט, לחקירת מחדלי המלחמה, תתן דעתה גם על האשמה זו. ואם יש בה אמת, תתבע להעמיד האחראים לדין.

אזור — קלוד [illegible]

האשפה חשופה במשך הלילה

באחרונה מרבים אצלנו לעסוק בהשחתת איכות הסביבה ובמיוחד של רקע הצחנה העולה מן הירקון. לא מעט גם אף לא דומיו נולדו בעלמא. גרמו להם חוסר־אחריות וחוסר התחשבות בזולת.

כדוגמא, ברצוני להצביע על שכונתי, בסביבת תל־[illegible]

גיבורים, בבני־ברק. את פחי־האשפה מוציאים אצלנו מלפני הנקיון של העיריה כבר לפנות־ערב, ועד בוקר של יום המחרת מוצפת השכונה כולה בצחנה, העולה ונשפכת מן הפחים החשופים לחתולים ולעכברושים. כתושב משלם מיסים, אני תמה, לפעמים, כלום מתבצע סילוק־האשפה על־פי נוחותם של פועלי־הנקיון — או שמא יש להתחשב בתושבים ובנקיון..

בני־ברק — מרמין [illegible]

„באין חזון ייפרע עם״

כבר אמר החכם מכל אדם „באין חזון ייפרע עם״. בדילדול הנושא „מיהו יהודי״ נתהוות פירוד־הכוונה בעם וכבר היתה המדינה ללעג ולקלס בין העמים.

אומנם כן, הממשלה שזילזלה לעין כל, בקודשי ישראל, זילזלה בתורת־ישראל, הוכיחה שאין היא ראויה למנהיגות בתקופה גורלית זו, היא נפלה — ומפנה את הדרך [illegible] ממנה״, כך רוצה ההשגחה האלוקית.

הצורך כעת, שתבוא במקומה [illegible] בעלת הכרה התורה נאמנה ואיתנה, ואנו תפילה שיקום מנהיג לממשלה ולעם, שומר תורה ומצוות, כדי להחזיר כבוד [illegible] ושליט התורה ביד רמה, לשאת בגאון כתר מלכות־התורה.

תל־אביב — הרב שמואל [illegible]

עו״ד יוסף יוסיפוב

לאן פונות תנועות - המחאה?

[illegible] חוקית משטרתה. בין אחר, להכשיר בה לליבון בעיות הדינה והכרה. בתנאי שאלה הפועלים בה יהיו ערים לאחריות הכבדה שהם לוקחים על עצמם בעצם פירסומם של מאמריהם. כלל בסיסי אשר צריך להנחות את רגלי כותב מאמר בעתון, אם הוא רוצה להיות כן עם עצמו, חייב להיות: האם המסקנות אליהן הגיע הכותב מבוססות על עובדות או שמא יצר הכותב לעצמו את המסקנות תחילה ורק לאחר מכן יצא „לדוג״ עובדות. קריאת מאמרו של ד״ר דן הורוביץ („ידיעות אחרונות״, 29 באפריל) מעוררת את הרושם כי הכותב בחר לעצמו את הדרך השניה, כנראה במטרה לנגח את תנועות המחאה ויהי מה.

תנועות מחאה אינן „גולם שניתן להפיח בו רוח חיים״. תנועות מחאה הן יציר המציאות, הן החיים עצמם. תנועת מחאה במדינה דמוקרטית האפקטיביות שלה, היא בכך שהיא איננה ממוסדת, כאשר כל אחד מחבריה פועל מתוך אחריות אישית ומוסרית, מתוך רצון אמיתי וטהור לשנות ולהיטיב דברים. ויש עדיין בעולמנו הציני מעיינות כבירים של רצון כן ואמיתי של אנשים פשוטים.

„רצון כן ואמיתי״ עלול להיות כסבע לציני שחוק אם אינך ממלא אותו תוכן. יש מקום לפיקפוק רב ברצונם הכן של אדם או ציבור כאשר הם נאבקים במישור הפוליטי. בצדק תשאל: שמא אין רצונן של תנועות המחאה כה כן ואמיתי, שמא מטרתן היא שינוי סדרי עולם, דחיקת אישים וכיוצא בזה תופעות ידועות בפוליטיקה. שמא אין כוונתן אלא הריסת הקיים כדי להגיע לעמדות כוח, כדי לרשת את מקומם של המנהיגים הקיימים? על כך נתנו תנועות המחאה תשובה חד משמעית: אין הן „רצות״ כמפלגה, כעוד מפלגה לבחירות לכנסת. אין חבריהן רוצים דבר לעצמם, אלא לשמש קטאליזאטור לרצון העצום הקיים בעם הזה לשנות דברים בישראל, לרפות את הגוף הפוליטי שלנו. יתר על כן: תנועות מחאה בכלל, ובישראל בפרט, אין להן זכות קיום ואפשרות קיום אם אין הן נותנות ביטוי לכמיהות הציבור.

□

„בימנות המתמשכות עד אין קץ של מדבריות סיני וגושן ורמת הגולן, מול המדבר הצהוב והשדות השחורים של הרמה, ידבו מיטב הבנים של העם הזה לא הוה ויעלו שאלות. הם שאלו קודם כל את עצמם — ואת עצמם בלבד — כי הם היו שם עם עצמם ולבד מול המציאות. והיתה להם הזכות לשאול שאלות. לא בזכות היותם חיילים אלא בזכות היותם אזרחים, אזרחי המדינה הזאת שהיא בבת עינם. תשובות לא היו, כי לא היה מי שיתן התשובות.

המסקנות שהוסקו היו תוצאה של ניתוח קר והגיוני מהול ברגש עמוק של אהבת ישראל. המציאות שנתגלתה היתה מרה. חברה שאיבדה את ערכיה בכל מישורי החיים, חברה העסוקה ברדיפת אחר תענוגות חיים שמקורם הנובעים מהרווחה הכלכלית המדומה שהציפה את המדינה לאחר נצחונות צבאיים, חברה שממוטטת עם בעית הפער החברתי והכלכלי הנורא הקיים בה ע״י הקמת ועדות שאיש לא מקיים ברצינות את מסקנותיהן, חברה שבה המושחת, הנכשל, הטועה והמטעה לא רק ממשיך לכהן בתפקידו, אלא לעתים אף עולה בדרגה ומקבל משרה בכירה יותר והעם מחריש, כי אין בידיו כלים דמוקרטיים על מנת שישתמש בהם כדי להפעיל את השפעתו על המערכת; זוהי חברה שבה אין קשר של אחריות בין הציבור הבוחר לנבחריו, חברה שהדירה את רגלית מעורבות המונית בפוליטיקה, שעה שהפוליטיקה העוסקים בה הם הקובעים את גורלנו, דבר שמאפשר למנהיגות הפוליטית לעשות ככל העולה על רוחה ואין דין ואין דיין. וכל אלה נעשים — עצה שאומה במצור נתונה במאבק מר לעצם קיומה.

□

כאשר חייליה החוזרים מן החזית, מגלים מציאות מרה בביתם, הדרך הקלה והקצרה לתת ביטוי לדחף לשינוי היא לשנות דברים בכוח, לעלות על הבאריקאדות, וראה זה פלא: ההיפך הגמור אירע עם תנועות המחאה. לשום מקום בהיסטוריה לא אירע שחיילים משוחררים, החוזרים מן החזית, ידרשו יתר דמוקראטיזציה. ידרשו לשנות דברים, להוריד הנהגות כושלת מכסאותיהם כבלי שיבקשו ליקחת לעצמם את מיזוגם ולבנות לעצמם קאריירה, מבלי להפסיד את הדיקטאטורה בראש שאיפותיהם. בשקית חברי תנועת המחאה היתה פשוטה: מיקוד הרע הוא בשיטה הפוליטית של מדינת ישראל, הנראית על פניה כמשטר דמוקראטי לכל דבר בזמן שאין זה כך.

מה הם אומרים בתביעתם? מלחמת יום הכפורים רק חשפה ביתר שאת את המציאות המרה, והחדירה לתודעתנו את הסכנה החמורה הנובעת מכך לעצם הקיום היהודי בארץ ובעולם. חוסר האחריות של המערכת הפוליטית בכל המפלגות, רק משקפת את אובדן הערכים הכללי שבכלל תהומי היינו. על מנת שנקים מערכת פוליטית, שתאפשר בדיקה ציבורית של ההחלטות ושל מקבלי ההחלטות הנבחרים, בכל בעיות היסוד שלנו, החל בבעיות חוץ ובטחון וכלה בבעיות פנים של פער חברתי, חינוך, קליטת עליה ושיטה כלכלית — הכרח הוא ליתן ביד הצבור הנפלא הזה כלים דמוקראטיים מתאימים. כלים, שיהיו אפקטיביים, כדי שהעם יוכל להשפיע בצורה מעשית וממשית על נבחריו ודרך קבלת החלטותיהם וכדי שביום הדין הדמוקראטי — יום הבחירות, תהא בידי העם מערכת שבה ישפוט את נבחריו אחד לאחד על מעשיהם או מחדליהם, כאשר קנה המידה הוא השכר והעונש.

בשיטה הקיימת כיום, של בחירות ברשימות קבועות מראש, של ועדות מינויים מפלגתיות, של עיסוק בפוליטיקה כמקצוע ולא כשליחות לאומית, של מערכת מפלגתית שהתחפרה במוקדי הכוח הכלכליים, אין העם יכול ליתן ביטוי בכוח לרצונו ביום הבחירות. על כן ריכזה המאבק לשינוי יסודי של המערכת הפוליטית, שתבטיח קשר של נציגה ואחריות בין הבוחר ונבחריו — לאמור שינוי שיטת הבחירות באופן שתבטיח הבנת בחירה זו. על כן היכה המאבק להנהגת בחירות דמוקראטיות בתוך כל המפלגות על פי חוק המדינה. על כן המאבק על הגבלת כהונה בתפקידים ציבוריים ומפלגתיים שתביא לריענון דפוסי המחשבה והעשיה. כל אלה ייצרו אמות מידה גבוהות למוסר האישי והצבורי.

[...]

המאבק אותו הציבו לפניהן תנועות המחאה, אינו בשום אופן מאבק של אלימות. זהו מאבק של פעילות ציבורית פתוחה ובמסגרת החוק. אבל תוך מיצוי כל דרכי המאבק הדמוקראטי של המחאה ולחץ ציבורי. לצורך מאבק זה לחידושה של השיטה הפוליטית נתלכדה תנועת המחאה. יש בה יחידים וקבוצות, מכל גוני הקשת הפוליטית והחברתית. אנשים שלכל אחד מהם השקפה פוליטית משלו ורבים אף אוהדים או חברים בכל המפלגות הציוניות הקיימות בארץ. חילוניים ושומרי דת, בני עיר ובני מושבים וקבוצים. לייחס לצבור בריא זה „סטיות ימינה״ כדברי כותב המאמר, הינו כעשה של חוסר הבנה מינימאלי אם לא סארקאזם שטחי. בדיוק בשם שבודאי ישנם כאלה שייחסו לתנועות המחאה „השתייכות שמאלנית״.

„אנו ציונים. ישראל היא ביתנו. היא זקוקה לבדק בית דחוף המתחייב מהיותנו עם במצור״ — אומרים חברי תנועות המחאה בגילוי דעת שפורסם באחרונה. שאיפת כולנו, היא, ישראל שטוב להיות בה. ישראל שיש טעם להלחם למענה.

שלמה שמגר

מה הצחיק את מונט טיירי?

בריטניה נסערת על דחיית [illegible] בהתפרסם השבוע ספור הדיעה [illegible] על השופט ה. סביה, שהיכה את גבי מינט טיירי, בת 25 [illegible] באצבעות [illegible].

בידיעה נאמר [illegible], כי שוטרת [illegible] הביאה את הצחוק [illegible] השופט הורה [illegible] את האשמה [illegible] שהיא נושאת [illegible] של גיחוך.

הפרט החשוב ביותר שחסר לי בספור המישפט היא: מה הצחיק את מינט טיירי? מה הבניש איתה להתהיל היסטרי שיוחד רסן עד כדי כך שלא יכלה להתאפק גם לאחר שהשוטרת הפצירה בה פעם ועוד?

קיימים כאן כל מיני אפשרויות — אפילו לגבי היד־הנפש של השוטרת, שעוררה על מצב־הרוח המבודח של גב' טיירי.

האם היתה שומרת־החוק שרויה במרה שחורה מיום שבאיתי יום אמר לה קצין נשוי בתחנה, שהכל נגמר ביניהם? האם היתה עצבנית מפני שלא הספיקה להתגלות למיכסה היומית של דוחות־חניה? ואולי ראתה את הנוסעת המרגיזה בחברת בחור, שהיא עצמה, השוטרת, היתה יוצאת אתו עד לפני חודש ולכן חשדה, שהם צוחקים על חשבונה?

הלא גם שוטרת אינה אלא אשה וצפויה לקפריזות, ממש כמי שאינה לובשת מדים!

על כל פנים, הידיעה, כפי שהופיעה בעתונים, לא סיפקה לנו שום אלמנטים להבנת העליצות באוטובוס ולהערכת המאמץ לדכאה באמצעים משטרתיים.

באורח טבעי מתייצב קורא־הידיעה לצד האורחית העליזה. אנה נגיע אם שוטרים יאסרו עלינו לצחוק בפרהסיה? הלא בלאו־הכי אין לנו סיבות רבות להרגיש את עצמנו משועשעים — הגם את המעט הזה יגזלו מאתנו?

ה„עבירה״ בוצעה, אליבא דכתב־התביעה, בחודש ספטמבר אשתקד. לפי כל כללי ההומור היתה אז הנאשמת עדיין זכאית להנות מן החיים. היא לא יכלה לנחש, שחודש אחרי זה יעבור לנו הצחוק. היום אפשר לחפש בנרות בני־אדם שימלאו שחוק פיהם בפומבי. טיירי הביטה וראתה את כל הכרי [illegible] היוצאת המיוחדת [illegible] אם מבין כל פיבטי יום־הכיפורים [illegible] אחד, שיעידה את [illegible] את המוראה? יראיהם איזה [illegible] ציבורי הביאו לנו ביום־העצמאות האחרון הזה מהרה!

*

ועכשיו, רבותי, צחוק בצד:

יהיו אשר יהיו מניעי הצחוק של הנוסעת המבודרת אני מבין גם דריחה של השוטרת.

וכי מי מאתנו עוד לא נתקל באיטיבים ברחוב, באולם ציבורי, בשיפוטים, שאינם יודעים להתנהג ברשות־הרבים? מי מאתנו עוד לא נפל קורבן לגסי־רוח הסבורים כי זכותם לצהול ולהתפרע, קודמת לזכותו של אורח אחר להגנת מאוירה תרבותית? האם זכותה של מינט טיירי לצחוק בקול רועש חשובה יותר, מבחינת האינטרס הקונסטיטוציוני, מאשר ההגנה על צורי־התוף הנפגעים של יתר נוסעי האוטובוס, הרשאים לנסוע בשקט? איש לא יביא בטענות אל גב' מינט אם תתפרץ בצחוק בהצגה של דוי־גאן; אבל החוק אוסר עליה בפירוש לפצח שם גרעינים ובוטנים — כי זו כבר הטרדה אקוסטית, שאינה כלולה במחיר הכרטיס. כלומר, יש גבולות, שאדם חייב לכבדם בחברה אנושית; יש הבדל בין הבולה משותפת לבין „יוזמה פרטית״, שאין הציבור חייב לעמוד בה. ולמרבה הצער, יש בתוכנו יותר מדי ברנשים ותחיכות המנאה־בים, ללא הצדקה, בקולות המשונים, שהם מוציאים. נשבר לנו מהם.

החלטתו של השופט סביר היתה סבירה יותר אילו צירף אליה, כמקובל במסורת המשפטית האנגלית הראויה לחיקוי, כמה מלים של הטפת מוסר, של פליאה — לא רק על הבאת החוק לפניו, אלא על החברה הישראלית הסובלת את הרעש בדומיה.

השופט הנכבד זכה לפרסום רב תודות ל„מסגרת״ עתונאית, שפורסמה בהבלטה ועוררה חיוך קל, רגעי.

אבל, הוא החמיץ את השעה לקנות את עולמו ע״י מספר מלים רציניות, שחייבות היו להיאמר בהזדמנות חגיגית זו.

אתה לא אשם שהיא מפגרת אבל...

אתה באמת לא אשם שהיא מפגרת בשכלה, אבל אתה יכול להקל עליה, לסייע לה להשתלב בחברה, במקרים רבים באדם יצרני.

שלושה מתוך מאה נולדים מפגרים.

אי־אפשר לרפא את כולם, אבל אפשר לסייע לחלקם הגדול ובטיפול מתאים, לצמצם את היקף פיגורם. יש רבים שאפשר ללמדם מקצוע; לעשותם עצמאיים, למצוא להם עבודה המתאימה למגבלותיהם. אין עובד מסור יותר מהם. הם יודעים להחזיר טובה לחברה שגאלה אותם.

אקים — האגודה לקימום מפגרים, מסייעת למפגר למצוא את מקומו בעולם מתנכר. בהבנתך, תיתן יד להקלת אחת המצוקות הגדולות ביותר של החברה האנושית.

עתה, יותר מתמיד, הרם תרומתך למיבצע „גג לילד המפגר״

מיבצע „גג לילד המפגר״
יום רביעי, 8 במאי 1974.

אקים-אגודה לקימום מפגרים

„ביוון נסגר התיק של יום א' העקוב מדם"

מבצעי הטבח בנמל־התעופה של אתונה — הוטסו ללוב

— מאת כתבי הסוכנויות באתונה —

ב־5 באוגוסט אשתקד, נחרדה יוון, ועמה העולם כולו, מטבח שערכו שני מחבלים פלשתינאים בנמל־התעופה של אתונה, בו נהרגו חמישה אנשים, ו־45 נפצעו. השניים, טלאל חאלד ושאפיק עריד, נתפסו, הועמדו לדין ונידונו למוות.

אתמול — תשעה חודשים בדיוק לאחר ההתקפה הרצחנית קיבלו שני מבצעיה חנינה מאת ממשלת יוון וגורשו ל־לוב.

שני המחבלים יצאו מאתונה בשעה 4 אחה"צ (לפי שעון ישראל) במטוס „אייר פראנס", שביצע את הטיסה הרגילה באתונה לטריפולי, דרך בנגאזי, במקום המטוס הלובי הטס בדרך כלל במסלול זה.

דקות מספר לפני ההמראה הגיעה לנמל־התעופה מכונית־משטרה, שהתקרבה עד לתחתית המטוס, שהמראתו כבר התאחרה ב־30 דקות. שני ה־מחבלים הועלו למחלקה הראשונה של המטוס.

הם יצאו קודם לכן מבית־הסוהר קורידלוס בפיראוס, לאחר שסגן התובע הכללי של יוון קרא באוזניהם צו חנינה. נמסר, כי שני הפלשתינאים הודו לסגן התובע, באמצעות מתורגמן, בלי שיגלו סימנים כלשהם של התרגשות.

כדי למנוע את נוכחותם של כתבים וצלמים, שהמתינו ליד שערי הכלא, הוצאו המחבלים מהכלא דרך יציאה צדדית, ו־נסעו הישר לנמל־התעופה. ב־נמל־התעופה, הם הוחזקו בת־חנת מכבי־אש, שמתחת ל־מגדל־הפיקוח. ושם הוגשו להם כריכים ומיץ. דיפלומטים לוביים באו לפגוש אותם ב־נמל התעופה.

עתונאי יווני, שנכח בנמל־התעופה, כאשר הוטסו משם שני המחבלים, העיר: „האם התמורה הנאותה על רצח ברב־כר של 5 אנשים חסרי־מגן, ופציעתם של 45 אחרים, היא הסעה במחלקה הראשונה ב־מטוס הממריא לעבר ארץ ער־בית ?"

כתב סוכנות הידיעות הצרפ־תית, המוסר על הערה זו, מצ־יין מצידו, כי היא מבטאת את הלך־הרוח בדעת הקהל היוו־נית.

הכתב הצרפתי מוסר, כי כאשר הודיעו לשני המחבלים על הכוונה להעניק להם חני־נה, הם סירבו לצאת לכל ארץ ערבית, פרט לעיראק, לוב ו־דרום־תימן. רק בשבוע האח־רון הודיעה לוב, באורח רשמי, על נכונותה לקבל לתחומיה את המגורשים.

חוגים המקורבים לשלטונות הכלא בקורידאלוס, מסרו, כי כל הזמן היו חאלד ועריד אסירים סרבניים וקשים. תביע־תם היוצאת־דופן האחרונה הי־תה, שיישלח מטוס מיוחד, שי־טיס אותם ללוב, והם סירבו לטוס בטיסה רגילה של חברת התעופה הלובית. אולם, של־טונות יוון לא נכנעו לדרישה אחרונה זו, ולאחר שדיפלומ־טים לוביים שיכנעו אותם, נ־אותו לבסוף שני המחבלים לצאת במטוס „אייר פראנס".

כתב הסוכנות הצרפתית מצ־יין, כי לגבי שלטונות יוון, נסגר עתה התיק של „יום א העקוב מדם של אתונה".

אולם, כמה שאלות נותרו עדיין ללא מענה. במשפטם טענו שני המחבלים, כי הם קיבלו את הנשק בנמל־התעו־פה עצמו, מאדם שלישי. לא אב בית־המשפט, ולא התובע לא הציגו שאלה כלשהי, בדבר זהותו של אדם שלישי זה. הם חשבו כנראה, כי מוטב להש־איר בצל פרט, העלול לסכן את חיסולה של פרשה, שכל ה־צדדים הנוגעים בדבר היו מעוניינים בסיומה המהיר.

אחיו של חוסיין — במזרח־הרחוק

הנסיך חסן (משמאל), אחיו של חוסיין מלך ירדן ויורש־העצר, עורך סיור במזרח־הרחוק. בדרכו לשם, התעכב בסוף־השבוע שעבר באיראן, ומשם המשיך בשבת לטאיפה, שם נתקבל בהגיעו על ידי ראש ממשלת טאיוואן (מימין). (תצלום־רויו „אי[illegible])

העיראקים מבצעים בכורדים „רצח־עם"

זו דעתם של חוגי נאט"ו בבריסל • שידור כורדי: מפציצים אותנו בנפאלם

— מלני מאת יצחק הראל, בריסל —

ההפצצה הבלתי פוסקת של ארטילריה וכוחות אוויר עיראק נגד המורדים הכורדיים, מעוררת בחוגי נאט"ו את הדעה, שהעיראקים פתחו ברצח־עם.

ידיעות שהגיעו למטה נאט"ו בבריסל מוסרות, כי בעשרת ה־ימים האחרונים נהרגו בקרבות בעיראק לפחות 700 כורדים, חיילים ואזרחים, וביניהם גם נשים וילדים. 400 כורדים נוס־פים נפצעו.

אחד המקורות מסר, כי ה־כורדים מזועזעים מבחינה גופ־נית ופסיכולוגית גם יחד. הקהילה הכורדית באירופה פת־חה במסע של יחסי־ציבור, ב־מגמה לגלות קבל־עולם את מצ־בם של 1.5 מיליון הכורדים ב־עיראק.

לפי ההערכות הנשמעות ב־בריסל אין לחסידיו של מנהיג המורדים, מוללה מוסטפה אל ברזאני, סיכויים רבים להחזיק מעמד, אם אומנם החליטו ה־עיראקים להשמידם. נמסר, כי כוח־האש של העיראקים הוא מכריע כל כך, שהם מסוגלים לגרום לכורדים אבידות נור־אות. זאת — על אף העובדה, שטורי השריון העיראקיים אינם יכולים לחדור למעוזי־ההרים של המורדים הכורדיים. העירא־קים משתמשים בתותחים סובייטיים ארוכי־טווח של 130 מ"מ ומטילים מן האוויר פצצות נפלם ופצצות עוז־נפץ.

תחנת־השידור הכורדית, ש־שידוריה נקלטו בטורקיה, הת־ריעה בשבת על השימוש ב־נפאלם, על־ידי הכוחות העירא־קיים.

לאחר שמסרה על מאות הרוגים, משני הצדדים, בקר־בות של החודשיים האחרונים, הכריזה התחנה, „קול כורדיס־טאן": „איננו פוחדים מן ה־מערכה. הדבר היחידי, שאנו חוששים מפניו, הוא הפצצת כפרינו בנפאלם. הרגו בנו כל הזמן, ואין לנו עוד מה להפ־סיד. הברירה שלפנינו היא [illegible]יות, או כורדיסטאן [illegible]". התחנה פנתה גם אל דעת הקהל העולמית, בקריאה להפ־עיל לחץ על עיראק, לבל תפציץ בנפאלם.

הווייטקונג הפגיזו בי"ס בווייטנאם

— מאת כתבי הסוכנויות בסייגון —

שבעה ילדים נהרגו, ו־20 נפצעו, בדרום־וייטנאם, כאשר פגזי מרגמות פגעו בבית־ספר יסודי בדלתה של המקונג, מסרו אתמול פקידי משרד החינוך בסייגון.

פגזים התפוצצו בבית־הספר ומסביבו, בכפר סונג־סו. כ־120 ק"מ דרומית־מערבית לסייגון. הרוב הגדול של אלף תלמידי בית־הספר היה, אותה שעה, בחצר בהפסקה. רדיו סייגון מסר, כי אין כל מתקן צבאי בקרבת בית־הספר.

פקיד דרום־וייטנאמי [illegible] אמר, כי ההתקפה על בית־הספר היתה מעשה גמול [illegible] הווייטקונג, על ההפגנות הא־טי־קומוניסטיות, שנערכו [illegible] בית־הספר.

עם שרות [illegible] בכל פינה ברחבי המדינה

אופנת שלום כל־בו

קיץ 74

בסגנון שנות ה־30

10% הנחה

לקראת ל"ג בעומר ושמחות האביב

על כל שמלות וחצאיות מקסי

במחלקת „נערת שלום" קומה ג'

מ־5.5 עד־17.5

המקדימים נהנים!

פרסום המגדלור • צילום שמי־בן־גד

ניכסון, על עצירי ההאזנה בפרשת ווטרגייט:

„הטיפול בחמורים הכלואים עומד להצריך כמיליון דולר"

תעתיקי ההקלטות של שיחותיו מגלים כי ביקש לנקום ביריבים שהפנו לו עורף — וכי לא ראה פגם בנסיון אנשיו לחבל בבחירות של הדמוקרטים

תעתיקי ההקלטות בפרשת ווטרגייט, שהופצו באחרונה בארצות־הברית, מכילים, בין השאר דעות בעניינים שונים, הקשורים בפרשה, המאפשרים הצצה להלך מחשבו־תיו של הנשיא בעניין זה.

והרי כמה מהדעות הללו:

על הסחטנות

ניכסון מכחיש בפומבי בעקשנות את הטענה, שאישר את הכסף לתשלום דמי שתיקה לאחד המעורבים בפרשת ווטרגייט, הוואר האנט. לדברי הנשיא הוא רק דן „באופציות", בדרכים להשתיק את סחטנותו של האנט. עם זאת נודע, כי האנט קיבל 75 אלף דולר לאחר הדיון בין ניכסון לדין בעניין הסחטנות הזאת.

ואלה הדברים הנשמעים בהקלטות ב־עניין זה:

ניכסון: „אינך צריך מיליון מיד. אבל אתה צריך מיליון. נכון ?"

דין: „נכון".

ניכסון: „אתה צריך מזומנים. האין זאת ? אני רק מהרהר כאן בקול רם. לרגע. האם תעביר זאת דרך הוועדה לענייני קופה ?"

דין: „לא".

ניכסון: „זה עומד להיות המהאות. מזו־מנים, כסף וכו'. אם זה ייצא לפועל, האם תוכל לטפל בכך ?

לאחר מכן, באותה שיחה, נאמר:

ניכסון: „דרך אחרת לעשות זאת היא, איפוא, כפי שבוב וג'ון כבר הבינו, להמ־שיך בנסיון לקצץ בהפסדינו. עכשיו עלינו לבחור בדרך הפעולה. קודם כל הדבר עומד להצריך כמיליון דולר. כדי לטפל בחמורים הכלואים. דבר זה אפשר לסדר".

על ידידים ואויבים

ניכסון מתגלה כבעל החלטה נחושה להקשות ככל האפשר על חיי אויביו הפו־ליטיים. הוא גם מתגלה כמי שאר לפניו חינם של כמה אנשים המקורבים אליו ביותר. שיחה זו נערכה ב־15 בספטמבר 1972.

דין: „אחד הדברים שניסיתי לעשות הוא, שהחלתי לקיים רישומים על אנשים רבים שהופיעו כפחות מידידינו. מכיוון ש־יום אחד כל זה יעבור. ואז אסור לנו ל־שכוח את הדרך שכמה מהם טיפלו בנו".

ניכסון: „אני רוצה את הרישומים ה־מפורטים ביותר על כל אלה שניסו „לסדר" אותנו. לא היה. עליהם לעשות זאת. אילו היו לנו בחירות צמודות מאוד. ואילו הם היו משחקים על הצד השני, הייתי מבין זאת. לא. הם עשו זאת בכוונה מפורשת והם מבקשים זאת והם עומדים לקבל זאת. לא השתמשנו בכוח בארבע השנים הראשו־נות הללו, כפי שאתה יודע. מעולם לא השתמשנו בכך. לא השתמשנו במשרד (הס.בי.אי.) ולא השתמשנו במשרד המשפ־טים. אבל הדברים עומדים להשתנות עכ־שיו. והם עומדים לעשות זאת כהלכה — או ללכת".

דין: „איזה סיכויים מרגשים".

הנשיא ודין שוחחו שוב על ידידים ואויבים [illegible]

דין: „ודלוטש הוא ידידנו".

ניכסון בשקט, מגיב כנראה ברמיזה.

דין: „משהו שתמיד חשבתי עליו".

ניכסון: „איש איננו ידידנו. עלינו להת־מודד עם האמת. אל תדאג לעניין מסוג זה".

על „טריקים מכוערים"

עמדת הנשיא לגבי דונאלד סגרטי, מי שיזם את התוכנית שגרמה לפרשה ווטר־גייט, היא, כי אדם זה היה תוצאה של בחירה לא נכונה — אבל שיטת החבלה במערכת הבחירות הדמוקרטית אותה יום, היתה הוגנת.

ניכסון: „הוא היה כזאת דעות מטופ־שת. אינני מבין כיצד יכלו הנערים שלנו ללכת שולל אחריו. אבל מכל מקום הם הלכו. זה היה באמת ילדותי. אבל מה לעזאזל הוא עשה ? האם לא היה עלינו לנסות להשיג מידע ? האם הם לא ניסו להשיג מידע מאתנו ?"

דין: „בהחלט".

ניכסון: „האינך מנסה להתריע לפגישו־תיהם ? האין הם מנסים להתריע ל־פגישותינו ?..."

„האזרח הפורטוגלי ראה את חותמת המשטרה - וחיבק אותי בהתרגשות"

כתב בריטי מספר כיצד מסר במו ידיו תיק־מידע של המשטרה החשאית לידיו של האיש שבו עסק אותו תיק

מאת יאן [illegible], ליסבון, [illegible]

התיק המשטרתי הסודי מספר או 27AAN, הנוגע למנואל [illegible] אלהו, נפל לידי במסיבות מפוקפקות.

גנבתי אותו.

היא היה כרוך יחד עם כ־9א אלף תיקים אחרים, ב־מטה המשטרה החשאית הפור־טוגלית שנבוז בעקבות ההפי־כה.

התיק הכיל רבעה גליונות מידע, [illegible] חבריו של אלהו ובלה בדונמאית [illegible] של כתבידו. בין השאר נאמר בגליונות הללו, כי בין השנים 1950 ו־1952 היה חבר המפלגה הקומוניסטית הצרפ־תית ונראה קורא פרסומים מתרנים.

„הבאתי לך שי"

מנואל אלהו. בן 46. היא ספרן המשתכר סכום חודשי השווה בערך ל־1000 לירות ישראליות. המיומנתי היתה כיצד כדת אל הבריכה העליונה של התיק. ההיכר עורכן על ידי ה־משטרה החשאית ליום 24 ב־מארס. בין השאר נרשם ב־, כי היא מתגורר במונסמורו־נובו וכי הוא מרבה לבקר ב־קפה אלנטחאנו".

החלטנו למסור למנואל את תיקו במו ידי. הזמנתי מתורגמ־נית — ונסעתי למקום מגוריו. מונסמורו־נובו היא עיירה חקלאית זעירה במרחק 135 ק"מ מליסבון. בקרבת הגבול הספרדי. הקפה שוכן בצד ימין ב־כביש הכניסה לעיירה. כאשר נכנסנו לקפה ביקשנו מבעלים שישלח לקרוא למנואל.

מנואל נכנס בזהירות והת־בונן בנו מן הקצה המרוחק של הבר. הוא נראה כבשר שנים קשיש יותר מכפי שנראה בצי־לום.

בנימה עגמומית אמר: „הי־אם רציתם להיפגש עמי ?"

עניתי: „הבאנו לך שי", ו־תוך כדי כך הגשתי לו את התיק.

הוא הפך אותו בידיו ולרגע קט נשארו פניו חסרי־הבעה. אחר־כך פתח אותו וראה את החותמת של המשטרה החש־אית. היא בלע את רוקו ברוב התרגשות ולבסוף חיבק אותי.

„אין דרך חזרה"

הזמנו קוניאק בעוד הוא קורא את תוכן המיסמכים. מ־פעם לפעם הניע ראש ונראה מזועזע כאשר הגיע לרשימת ידידיו, אחדים מהם היו בתוך הבר בשעת פגישתנו.

מרביתם נימנו עם האנשים החשודים של מונסמורו־נובו. אשר שם התנהלה המהפכה ב־אותה החשאיות כמו הגפנים הגדלים בכרמים. אף יריה לא נורתה ואף חלון לא נופץ.

אחרי שסיים את הקריאה אמר מנואל: „מעולם לא הייתי קומוניסט. מובן מאליו כי ידעתי שיש להם אי־שם תיק על אודותי. היו להם תיקים על אלפים מבינינו. אבל להחזיק את התיק הזה כאן בידי...

„לגבי מיליונים כמוני, מה שקרה בפורטוגל בימים אלה הוא ממש בבחינת חלום. מעו־לם לא האמנו כי נזכה לראות זאת. מובן מאליו שצפויות אנ־דרלמוסיה במשך זמן מה — אבל דרך חזרה אין.

מנואל מנופף בתיקו, ומתחבק את המתורגמנית איזבל נאשימנטו, שסייעה בהבאת הבשורה הטובה.

יפאני השלים מסע בסירה סביב העולם

השייט היפאני קניצ'י הורי השלים בהצלחה מסע־יחיד סביב־העולם בסירה דו־מפר־שית של 8 מטר. בזמן שיא של 276 יום. השיא הקודם, של 293 יום, נקבע ב־1971 ע"י השייט הבריטי צ'יי בליי. (יו.פי.)

טייס יווני לדין על אסון תעופה

טייס של חברת „אולימפיק", פטרוקלוס הומדאקיס (49), יוע־מד לדין באתונה באשמת הריגה־ברשלנות של 37 נוסעים, אשר קיפחו את חייהם כאשר מטוסו נפל לים בקרבת אתונה באוקטובר 1972. (רויטר)

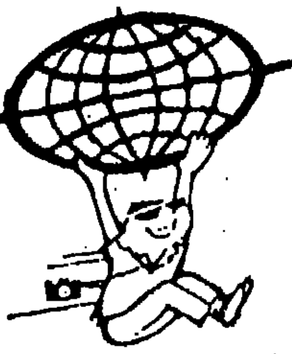

לצעירים בלבד!

אירופה בחצי המחיר!

25 ימי טיול ובילוי ב־7 ארצות אירופה — 2770 ל"י (כולל 89 £)
42 ימי טיול ובילוי ב־8 ארצות אירופה — 3450 ל"י (כולל 150 £)
63 ימי טיול ובילוי ב־9 ארצות אירופה — 4150 ל"י (כולל 215 £)
70 ימי טיול ובילוי ב־10 ארצות אירופה — 4415 ל"י (כולל 239 £)
4 שבועות של בילוי והנאה בסקנדינביה — 2885 ל"י (כולל 100 £)

טיולי קמפינג לצעירים של דיזנהויז — החוויה המסעירה שאתה חייב לעצמך! מבחר טיולים מרתקים בחברה בינלאומית של צעירים כמוך! מספר המקומות מוגבל וכדאי לך להזדרז ולהבטיח מקומך!

בוא לראות את הטיול שלך בהקרנה פרטית!

לראשונה בישראל ניתנת לך האפשרות לראות את טיולי הקמפינג של דיזנהויז בסרט בן 45 דקות. כל שעליך לעשות הוא למלא את התלוש ולשלוח אלינו ללא כל התחייבות מצידך. ההזמנה לסרט תישלח אליך בדאר חוזר.

שם מלא........ גיל...... מס' ת.ז.......
כתובת מלאה........ טל'.......
☐ הנני מעונין לראות את הסרט בהקדם.
☐ הנני מעונין בפרטים נוספים ופרוספקט מפורט.

לפני שתחליט לאן ועם מי תיסע השנה לחו"ל בוא אלינו וקבל פרטים ופרוספקט על טיולי הקמפינג לצעירים של

דיזנהויז

תל־אביב, נחלת־בנימין 57. טל' 622406-8. בנין בורסת היהלומים, סניף בבר עליות, טל' 266222 רמת־גן

המבחר

הנה מדוע כדאי לך לבקר ב„בית מרס" החדש

כי המבחר העשיר העומד לרשותך בבית מרס משקף את כל החדיש, המענין והמלהיב שאירופה מסוגלת להציע לך בשטח הריהוט. חניה מובטחת.

מרכז הריהוט האירופי הגדול בישראל

בית מרס

תל אביב, הרצל 158 • רמת גן, הרצל 25

איום להשבית בתי המרקחת בגלל הקמת חב' ממשלתית

— מאת מיכאל שדה —

בעקבותיהם של יבואני התרופות ציוד רפואי ובעלי בתי המרקחת מאיימים בי יוכנסו אמצעים וגם בעליהם בהשבתת בתי המרקחת, אם לא תחזור בה הממשלה מהחלטתה להקים חברה ממשלתית שתקבל את הזכיון היחידי של ההסתדרות הכללית ליבוא תרופות וציוד רפואי.

היבואנים טוענים, כי הקמתה תיפגע בהם ותנשל מפרנסתם עשרות אלפי מועסקים, הקשורים ב־60 חברות יבוא, סוכנויות הפצה ומכירות של תרופות וציוד רפואי מיבוא אחר.

היקף היבוא השנתי של תרופות הוא 48 מיליון לירות. הייצור המקומי מסתכם ב־100 מיליון לירות. קופת חולים מייבאת כבר עתה לעצמה ולאחרים כ־65 אחוז מכלל הייבוא. היבואנים הפרטיים טוענים שאם יגדל שיעור זה הרי שבעלי בתי המרקחת הפרטיים יאלצו לקנות תרופות וציוד אחר דווקא מן החברה הממשלתית־ההסתדרותית.

היבואנים טוענים, כי אין כל בסיס לטענת הממשלה, שהקמת החברה החדשה תאפשר למנוע התייקרות, כיוון שגם כיום יש פיקוח מלא על מחירי התרופות.

מר בצלאל בליי, מנהל מחלקת האספקה בקופת חולים של ההסתדרות אמר לי אתמול: "הממשלה היא המעוניינת בהקמת החברה החדשה. כיום קונה כל בית חולים ממשלתי את התרופות לעצמו. הדבר גורם לשיבושים רבים. עלידי הקמת החברה החדשה ניתן יהיה גם להקפיד על הסטנדרטים של התרופות ולמנוע התייקרות".

העולם רעב לדשנים

הביקוש בשוק העולמי גורר העלאות מחירים גדולות: לחברת הפוספטים צפויים השנה — לראשונה — רווחים

— מאת דב גנחובסקי —

בין נסיעה לנסיעה לאזור המזרח התיכון עסק ד"ר הנרי קיסינג'ר השבוע גם בבעיות כלכליות. לתחום זה שייכת הופעתו בפני העצרת המיוחדת של האו"ם על בעיות חומרי הגלם והפיתוח, זו שבעייתיים נכללו, כמצופה, גם מזון ודשנים.

דשנים תפסו מקום מרכזי בנאומו של מזכיר המדינה: "ארצות הברית תהיה נכונה לסייע לפיתוח תעשיות דשנים חדשות, בפיתוח במדינות המייצרות נפט, הנהנות כמיזוג נדיר של חומרי־גלם ואמצעים כספיים לניצולם". אולם ליום כן יתגשם הדבר, אם בכלל. סיבוך קשה בעיקר העניין שבין המדינות המתפתחות. הללו מייבאות קרוב למחצית מכלל הסחר העולמי בדשנים. ואם נוציא מהחשבון את יצרניות הנפט שביניהן, שבהן אין בעצם צורך להתחשב, מגיע חלקן של "המתפתחות" האמיתיות בייבוא הדשנים העולמי לכשליש — כמות שתמורתה היה עליהן לשלם, אשתקד, כ־900 מיליון דולר. ללא תוספת כנית ריאלית יצטרכו אותן מדינות לשלם השנה כמיליארד וחצי דולר.

רע לחקלאים

מדינה מתפתחת אחת לפחות, דווקא ישראל, אין לה מה להתלונן, שכן תצא נשכרת מהעניין לפחות בטווח קצר, ואם נדע לשמור על כבודנו ועל שווקינו, גם לטווח ארוך יותר.

נתחיל בפוספאטים. בין 1968 ל־1971, כאשר מחירי הפוספאטים בעולם היו בשפל המדרגה, לא נטה איש בעולם לעסוק בפיתוח מקורות חדשים. לסיכך נוצר מחסור עצום, כאשר בא הגידול הניכר בביקוש ב־1972 — ועליית המחירים היתה מהירה ביותר.

מחירי פוספוקסאט קפצו בצורה מרשימה עוד יותר — מ־43 דולר לטון ב־1971 ל־100 דולר לטון ב־1973, והם יעלו השנה, לפי התחזיות, עד ל־150 דולר לטון.

רע לחקלאים. אפילו לאלה שינהנו בחומרי־אספקה מזמנים קודמים ובמחירים ישנים שברשותם — אך טוב ליצרנים וליצואנים, וביניהם חברת הפוספאטים בנגב בע"מ. זו, שעוד בשנת 1971/72 הפסידה כ־4.5 מיליון לירות, וצימצמה את הפסדיה בשנת 1972/73 ל־4 מיליון לירות בלבד — וכנראה תרוויח, לראשונה בתולדותיה, בשנת 1973/74. גם אחרי מחיקות תגורי קליה ושאר עסקי־ביש.

ישראל היא כמעט המדינה "המתפתחת" היחידה המייצרת אותו אשלג. עיקר הייצור הוא בקנדה ובכמה מדינות אירופה. קנדה, כזכור, היא שהרסה בכמות השישים את כאבי כל האחרים, ובראש הנזכרים "מפעלי ים המלח". היא פיתחה מיכרות חדשים לבקרים והביאה לשפל ניכר במחירים העולמיים. מכה זו הגיעה לקיצה ב־1971, כאשר ממשלת קנדה הטילה מיכסות על יצוא האשלג, כדי למנוע הדרדרות נוספת במחירים. אחר כך עשה הגידול בביקוש העולמי את שלו, וכיום שוב קיים מחסור ויצרני־ביקוש לאשלג ולדשנים המבוססים עליו.

המחירים הגיבו בהתאם. מחירי האשלג הקנדי — הקובעים את הטון — עלו משפל של 22 דולר לטון ב־1969 ל־45 דולר ב־1973. התחזיות ל־1974 היו למחיר של 50 דולר לערך. הרווח הגולמי של "מפעלי ים המלח" היה 74 מיליון לירות ב־1971/72, וכנראה שהוכפל בשנת הכספים שלאחריה — אם להתחשב על השמועות הרווחות כעת ברחובותינו.

לא צפוייה הוזלה

לו היה לנו נפט... הרבה נפט... דשנים חנקניים תלויים בנפט כחומר־גלם עיקרי. העליית מחירי הנפט עשתה את שלה. העלייה החלה עוד קודם לסוף 1973, מחירי האוריאה, המוצר העיקרי בין הדשנים החנקניים, היו בממוצע 46 דולר לטון ב־1971. המחיר הממוצע ב־1973 היה 59 דולר לטון — כמעט פי שניים. כיום נע המחיר בשווקי העולם בין 250 ל־280 דולר לטון.

ברור, כי ברמת מחירים כזו לדשנים חנקניים, יש לצפות לפיתוח מהיר של מקורות חומרי־גלם ומפעלי ייצור בעולם כולו. אולם אף האופטימיות שבהערכות קובעת, כי אלה יצליחו, אולי, להדביק את הגידול בביקוש תוך השנים הקרובות ולעצור את עליית המחירים. אבל שום תורה "למחירים שקדמו לסוף 1973 שוב איננה אפשרית.

עליות במניות המקרקעין - ירידות בסקטור הביטוח

— מאת כתבנו הפיננסי —

מגמה מעורבת הסתמנה אתמול בשוק המניות. מחזור העיסקות גדל מאוד והסתכם ב־5.3 מיליון ל"י, מזה 1.7 מיליון ל"י בשלב השערים המשתנים.

ירידות שערים התמקדו במניות חברות הביטוח. בלטו בעניין זה מניות חברת "אריה", ששערן ירד ב־28 נקודות. זאת, לאחר שבחודשים האחרונים עלה שערן, באורח רצוף, ב־200 נקודות.

בין המניות שעלו, בלטו מניות מפעלי הלבידים "תעל", ששערן עלה ב־17.5 נקודות, בעיקבות שמועות על חלוקה צפוייה של בונוס לבעלי המניות. גם במניות "אתא" נרשמה עליית שערים בולטת, לאור ידיעות על שיפור בתוצאות העיסקיות של מפעל זה.

בסקטור מניות המקרקעין היתה עליה כללית, למעט מניות "רסקו", ששערן ירד.

בשוק איגרות־החוב נרשמו עליית שערים קלות באיגרות הצמודות למדד. מחזור העיסקות הסתכם ב־12.9 מיליון ל"י.

מחיר הדולר נת"ד נשאר אתמול ללא שינוי: 4.20 ל"י.

שטרי־הון בכל"ל

הדירקטוריון של "בנק לאומי" כינס אתמול אסיפה כללית מיוחדת, כדי לאשר הנפקה של שטרי־הון בלתי צמודים, הניתנים להמרה במניות, בסכום כולל של 120 מיליון ל"י.

שטרי ההון ישאו ריבית שנתית שוטפת של 10 אחוזים, שתשולם אחת לשנה. על שטרי הון שלא יומרו למניות תשולם ריבית נוספת, בשיעור ובמועד שייקבעו סמוך למועד ההנפקה. שטרי ההון יהיו נתונים להמרה החל בשנת 1975 ויפרעו בארבעה תשלומים שווים, בשנים 1980 עד 1983.

בנק המשכנתאות "כרמל" הודיע, כי בעלי המניות יקבלו עבור שנת 1973 דיווידנד במזומנים בשיעור של 12 אחוז ומניות הטבה בשיעור של 10 אחוזים.

בגלל המחסור עלה מחיר הלימונים

מחסור בלימונים שורר אתמול בחנויות. סיור בהן העלה, כי מספר קמעונאים כלל לא קבלו לימונים וחלקם העלה את המחיר עד ל־2.20 לירות הק"ג, לעומת 1.80 ל"י בשבוע שעבר.

מר אליהו וולובלסקי, מנהל המחלקה למחירים ולסובסידיות במשרד החקלאות, אמר, כי "אמנם קיים מחסור, אך הוא נובע מכך שבקיץ נמוכה תנובת עצי הלימון".

זה זמן רב מתריעים המומחים על ירידת תנובת הלימונים בארץ, בגלל מחלות וחוסר טיפול מתאים. התוצאה היא, כי תוך זמן קצר האמירו מחירי הלימונים ביותר מ־35 אחוז.

עלו שערי המרק והליש"ט

בשבוע האחרון חלה עליה קלה בשערי המארק הגרמני, הפרנק השווייצרי והליש"ט.

לישראלים הנוסעים לחו"ל מוצעים המטבעות הללו בשערים הבאים: מרק גרמני — 1.725 ל"י (לעומת 1.70); פרנק שווייצרי — 1.445 ל"י (1.42.5); שטרלינג — 10.25 (10.15). שער הפרנק הצרפתי ביחס ללירה הישראלית נשאר ללא שינוי — 0.88 ל"י. הדולר האמריקני — 4.235 ל"י.

ב"בורסה" של רחוב ליליינבלום בתל־אביב ירד אתמול מחירו של הדולר השחור והוא נסחר ב־4.83 ל"י, ב־2 אגורות פחות מאשר בסוף השבוע שעבר.

המארק הגרמני נסחר שם ב־1.86 ל"י; הליש"ט — ב־11 ל"י; ואילו מחיר הזהב היה 26,400 ל"י לק"ג — כל אלה ללא שינוי לעומת הימים האחרונים.

● מר יעקב דורון, מנכ"ל מפעל השימורים "פרמור" שבאשדוד, צפוי להתמנות כמנכ"ל המועצה לייצור ושיווק פירות.

מר דורון הוא חבר מושב אורות, ומקובל, כי תנועת המושבים היא השולחת מנכ"ל למועצה זו.

במשק העולמי

יפאן תסייע לבריה"מ בפיתוח אוצרות סיביר

הרוסים והיפאנים מנהלים יותר מעשר שנים שיחות מייגעות על פיתוח משותף של האוצרות הטבעיים בסיביר. היפאנים זקוקים לנפט, לגאז הטבעי, לעץ ולפחם, שהרוסים מציעים אך אינם מסוגלים לשלם תמורתו במזומן, ובמטבע קשה, הנחוץ לרוסים כדי לפתח את הערבות הקפואות.

אלא ששני השותפים היו חלוקים כמעט בכל פרטי העיסקה המורכבת — החל בשער הריבית על ההשקעה וכלה בסדר העדיפות של פיתוח המחצבים.

בשבוע שעבר הגיעו שני הצדדים להסכם, שייחתם, כנראה בקיץ. לפיו ילוו היפאנים לרוסים בשלב ראשון סכום השווה ליותר ממיליארד דולר לפיתוח של שלושה פרוייקטים. הרוסים יחזירו את ההלוואה תוך 16 שנה בריבית של 6.375 אחוז ויעניקו ליפאנים עדיפות ברכישת ארבע המישיות מתפוקת הגאז, הנפט והפחם שיופקו בפרוייקטים אלה. היפאנים ישלמו את מחירי השוק העולמי, ויהנו גם מן העובדה שכל הציוד הדרוש לפיתוח האוצרות הללו יירכש מחברות יפאניות.

סליחה, טעות בחישוב

בעיירה האמריקנית מורגנטאון רק 30 אלף תושבים, אבל נסתבר, כי הם סובלים מפקקי־תנועה חמורים. הגורמים בעיקר הם 15 אלף הסטודנטים באוניברסיטה המקומית. רובם לומד במרכז העיר, שם אין כמעט מקומות חניה הללו נבנו בקירבת המרכז הרפואי של האוניברסיטה, שבפרברי העיירה.

אחד הפרופסורים הגה לפיכך רעיון מהפכני לפיו תכונן לשם כל התנועה האוניברסיטאית — ואלה שירצו להגיע למרכז העיר ישתמשו במערכת הסעת "המונית" מודרנית. היא תורכב מכביש עילי מסוגר, באורך של כחמישה ק"מ עליו ינועו רק 80—100 כלי רכב מהירים ואוטומטיים לחלוטין, אשר בכל אחד מהם מקום ל־20 נוסעים.

כל זה היה ב־1969. הרעיון אומץ בהתלהבות רבה ע"י משרד התחבורה של ארה"ב, אשר ראה בתוכנית נוסחה שלא להתגבר על בעיות דומות וחמורות יותר בערים אחרות. הוצאה משוערת של כ־12 מיליון דולר לא נראתה מופרזת, כדי לפתור את בעיות התחבורה של מורגנטאון.

בשלהי 1974 עומד משרד התחבורה האמריקני בפני שתי אפשרויות בקשר לפרוייקט היוקרה של מורגנטאון:

האחת — להשקיע עוד 50 מיליון דולר, הדרושים להשלמת מערכת ההסעה "התמונית";

השנייה — לוותר על הרעיון כולו. זה יעלה למשלם המסים האמריקני רק 2 עד 10 מיליון דולר, הדרושים להרוס אותו חלק של הפרוייקט שכבר נבנה בהשקעה המסתכמת עד כה ב־64 מיליון דולר.

אכן, שתי האפשרויות אבסורדיות כמעט באותה מידה. אחרי הכל הפרוייקט לדוגמא של מורגנטאון נועד לשרת בסה"כ רק 10 אלפים נוסעים ביום. ואפילו בארה"ב נוהגים עם מחצית הסכום לפתור בעיות הנוצרות במקום שם נוסעים 40 אלף איש — בשעה.

מזיקי שבוע העבודה המקוצר

נזקים עצומים נגרמו לתעשיה הבריטית בחודשים של משבר האנרגיה ושביתת כורי הפחם, בהם הונהג שבוע עבודה בן שלושה ימים בלבד.

בשבוע שעבר נמסר, כי ההפסדים של מפעל המכוניות שבבעלות "ליילנד" בששת חודשי המשבר נעים בין 20 ל־30 מיליון ליש"ט. החסכון המצטבר של השנים האחרונות גרם לכך ש"ליילנד" זקוקה עתה באורח דחוף להלוואה נוחה — מן הסתם ממשלתית — בסדר גודל של 100 מיליון ליש"ט, כדי להמשיך לפעול בצורה תקינה.

המצב ב"ליילנד" אינו יוצא דופן. קשיי מימון ומחסור בהון חוזר הם כיום הבעיות העיקריות של התעשיה הבריטית. משקיפים סבורים, כי אם לא תבוא בהקדם תמיכה מאסיבית של הממשלה עלולה בריטניה לעמוד בפני גל של פשיטות רגל שלא ידעה דוגמתו מאז מלחמת העולם השנייה.

יותר כסף, יותר ידע

ליבריה וג'אמייקה התווספו לרשימת הארצות המתפתחות המסרבות להמשיך למכור לחברות זרות את מחצביהן מבלי לקבל תמורתם יותר כסף — ואף ידע טכנולוגי ועזרה כספית לפיתוח תעשיות.

ליבריה תובעת מן החברות — בעיקר אמריקניות — המפיקות אצלה חומרי גלם לתעשיית הפלדה והגומי להשקיע בשלב הראשון 500 מיליון דולר, כדי לספק מקומות תעסוקה ולאפשר לה לקבל תמורה גבוהה יותר עבור אוצרותיה הטבעיים.

ג'אמייקה נתברכה במרבצי בוקסייט, חומר־גלם חיוני לייצור אלומיניום. ממשלתה עדיין אינה מתכוונת להלאים את החברות הזרות. בשלב זה היא תובעת לקבל אחוז גבוה יותר ממניותיהן ולייקר את מחיר הבוקסייט, כדי שיכסה את ההתייקרויות שחלו במחירי הדלק.

הנחה למשלמים במזומן

503 מיליון כרטיסי־אשראי נמצאים כיום בשימוש ברחבי ארה"ב, שתושביה נוהגים יותר מאשר בכל ארץ אחרת להימנע מתשלום במזומן בעת קניית מצרכים או שירותים.

להלכה מחייב חשבונו של בעל כרטיס האשראי באותו סכום כאילו שילם במזומן, אבל למעשה אין זה כך. הסוחרים נהגו באחרונה להוסיף למחיר הקניה שניים עד שמונה אחוזים כ"דמי אשראי". אלא שהתייקרות זו חלה, אוטומטית, גם על הקונה או הלקוח שישלם במזומן.

הדבר קומם את איגוד הצרכנים, שכפה על "אמריקן אקספרס", הגדולה בחברות האשראי, להורות לסוחרים, עימם היא קשורה, כי הם רשאים להעניק הנחה למשלמים במזומן. אף כי הסדר זה מנוגד לאינטרסים שלה שלחה "אמריקן אקספרס" הודעה ברוח זו ל־87 אלף הסוחרים וחברות השירותים הקשורים עימה.

באיגוד הצרכנים האמריקני היה זה נצחון גדול — אבל עדיין לא ברור אם הסוחרים יעתרו להצעה הכספית, שתיכפה עליהם את הצורך לנהל שתי מערכות מחירים ורישומות־מלאי.

אתמול בבורסה

מניות

המניה	השער אתמול	השינוי היומי	המחזור באלפי לירות	1974 השער הגבוה	1974 השער הנמוך
בנקים מסחריים					
א' ח' מ'	207.5	+ 1.5	1.0	207	211.5
אי.די.בי. בכ'	270		40.0	315	151
אי.די.בי. רג'	227.5	+ 0.5	117.6	255	157
איגוד ע"ש	302.5	+ 2.5	27.7	300	260
בריטניה כ'	350		6.3	350	200
דיסקונט ע"ש	1010			1100	770
מזרחי מ'	194	+ 1.0	56.3	101	123
פועלים מ'	282	+ 3.0	100.1	316	277
לאומי ע"ש	297.5		226.7	317.5	298.5
בנקים למשכנתאות					
אפותיקאי מ'	251	+ 2.0	10.5	255	201
כרמל מ'	187	+ 10.0	5.0	187	121
משכנתאות ובניין	260.6		0.8	260.6	215
פיתוח ומשכנתאות	274	+ 5.0	10.0	274	215
שיכון בכ'	173		0.5	108	140
טפחות מב'	253	— 1.5	10.0	280	202.5
טפחות רג'	271		40.5	275	100
מוסדות מימון					
שלמון מחוזי	100	+ 4.5	20.0	100	65
אוצר לתעשייה	227.5	+ 0.5	41.0	280.5	181
חקלאית מב'	75		4.0	80.5	72.5
פיתוח תעשיה מב'	60.5	+ 0.5	1.0	70	67
ביטוח					
אריה	428	— 28.0	41.2	407	102
הסנה	205	— 5.0	15.8	280	188
סהר ב.ח. 50%	341.5	— 7.5	2.5	380	215
צור	200	— 2.0	0.0	217	153.5
מסחר ושירותים					
בית הרכב	85.5	— 1.5	10.0	87	64
דלק ע"ש	180.5	+ 1.5	21.1	180.5	135
דלק מ'	184		10.5	195	114
קירור 1	813			812	201.5
קירור 10 מ'	191	+ 4.0	7.5	205	131
השמל	65	+ 0.5	67.2	67	60
ספנות והספקה	180	+ 9.5	15.3	181.5	117
מקרקעין ופיתוח					
אזורים	200	+ 5.0	7.4	200	170.5
אפריקה 1	420			420	300
אפריקה 10	355	+ 4.0	28.0	355	252
הכ"ש' הישוב ע"ש	193.5	+ 4.5	5.0	193.5	110
הכ"ש' הישוב מ'	107	+ 7.0	60.9	107	116.5
סולל בונה מב'	144	+ 6.0	9.3	145	123
נכסים ע"ש	256	+ 1.0	11.7	250	172
ישפרו	102	+ 3.0	10.6	105	122
ישרם	185	— 8.0	20.0	188	110
מהדרין	208	+ 5.0	11.0	210.5	150
מטעי הדר	98	+ 8.0	18.3	98	50
מקקיעים	170.5			170.5	135
נאות אביב	102.5	+ 1.5	59.7	102.5	80
פרי אור	100	+ 6.0	3.5	105	136.5
רסקו מב'	102	+ 8.0	26.5	102	71.5
רסקו רג'	77.5	— 1.0	100.7	78.5	58.5
תעשיה					
אליאנס	478		0.1	502	401
אלקו 1	120.5			137	100
אלקו ה.2	101.5	— 0.5	82.5	117	87.5
אלקטרה 1 פ.	218	+ 4.5	2.0	251	160.5
אלקטרה 5	232	+ 8.0	21.6	250	173.5
ארגמן מב'	321.5	— 5.5		350	285
אתא ב'	131.5	+ 0.5	45.0	131.5	105
אתא ג'	120	+ 6.0	25.6	120	101
דובק מב'	465		1.8	455	300
כבלים	225	— 2.0	11.0	227	107
טבע ע"ש	950	+ 10.0	3.1	1100	735
כימיקלים	102	— 2.0	6.8	121	50.5
לודזיה אפשטיין	60		3.0	75	50
פולר טקסטיל	180	+ 4.5	1.0	180	158
פניציה מ' 1	113.5	+ 4.5	6.5	118	86
פניציה 10 ק.	113			114.5	85
מפעלי נייר	312	— 2.0	14.5	320	250
עסיס	220	— 4.0	7.0	240	157.5
נחושתן מב'	455	+ 5.0	1.5	455	252
עלית	305	+ 4.0	82.0	311	255
פולימר	222	— 3.0	5.0	222.5	107.5
ערד	87.5	+ 1.0		100	74
ישמן מב'	138	— 2.0	4.4	130	110
תעל	240	+ 17.5	65.5	240	104
חברות להשקעות					
אלגר מ'	91		6.0	96	71.5
אלרן מ'	200	+ 2.0	11.0	203.5	130
חב' מרכזית	223	+ 1.0	0.6	220	170.5
פועלים מ'	237.5	+ 2.5	104.6	245	231
"פז"	101.5	— 0.5	8.5	108	88
וולפסון 1 ע"ש	173	+ 12.0	6.0	173	123
וולפסון 10 מ'	114	+ 8.0	115.6	114	81.5
ירדן	125	+ 5.0	2.1	125	81
אמפא	130	+ 4.5	13.8	130	172
דיסקונט מ'	251.5	+ 2.0	10.2	271.5	180.5
המזרחי	120		60.4	122.5	108
לאומי	228.5	— 0.5	61.4	237	174
סהרון	105	+ 1.5	25.0	105	90
חסנות	100	+ 5.0	15.0	100	73.5
יצוא	81	— 8.0	65.9	86	57.5
כור מב'	180.5	+ 4.0	2.0	180.5	150
כלל השקעות	190		81.8	208	172.5
כלל תעשיות	191	+ 0.5	14.0	208	170
עין	189			193	134
סמח	68		7.0	68	53
דלק ונפט					
נפטא	00		0.0	00	60
לפידות ע"ש	178		3.0	178.5	130
לפידות מ'	220		0.8	234.5	170.5
איגרות חוב להמרה					
אי.די.בי. ע.ח.	94	— 0.5	122.3		
איגוד	103.5		4.0		
המזרחי	110	+ 1.5	157.5		
הפועלים	107	+ 1.0	23.0		
כל"ל	101	+ 1.0	0.0		
אפותיקאי	105.5		5.0		
פיתוח ומשכנתאות	125		14.0		
שיכון	108		6.0		
טפחות	128		37.1		
דלק	92.5		2.0		
הספרת הישוב	87	+ 2.0	17.8		
ישפרו	119	+ 4.0	9.0		
אתא	87	+ 2.5	19.0		
עלית	60		60.0		
כלל תעשיות	100		1.0		
עין	90		1.0		

איגרות־חוב

איגרת	השער אתמול
אג"ח צמודות למדד	
מילווה קליטה 61	
(126.0) 60	270
(152.0) 61	254
(128.5) 65	266
(118.7) 66	255
מילווה קליטה 62	
(122.6) 60	276
(128.5) 61	242.5
(110.1) 65	221
(118.7) 66	218.5
מילווה קליטה 64	
(128.5) 61	251.5
(110.1) 65	815.5
מילווה קליטה 65	
(110.1) 65	215.5
(115.1) 66	26.5
מילווה קליטה 66	
(118.7) 66	257.5
(116.7) 67	257.5
מילווה קליטה 67	
(118.0) 67	273
(120.2) 68	271
מילווה בטחון 68	
א'	156
ב'	156
ג'	161.5
ד'	147
ה'	147.5
ו'	145
ז'	189
ח'	128.8
ט'	129.6
י'	287
י"א	148
י"ב	130.5
י"ג	128
י"ד	127.9
מילווה בטחון בנקאי 68	
י"א	148.5
י"ב	140.5
י"ג	141
י"ד	180
מילווה בטחון 69	
א'	127.5
ב'	128
ג'	287
ד'	274
ה'	260
ו'	267
ז'	238.5
ח'	270
ט'	290.5
י'	268
כ"א	236.5
כ"ב	261
כ"ג	251.5
אג"ח צמודות למטבע	
מילוי הפיתוח 60	
ד' מ'	205.5
ו'	247
חשפ"ל פטוק ב'	142
אפותיקאי 6%	283
ים המלח 6%	143.6
אג"ח נסחרות במטבע חוץ "הלליס"	
הוצ' 6	146.5
הוצ' 13	106.8
הוצ' 17	108.0
הוצ' 18	106.2
מניות נסחרות במט"ח	
אוניקו א' מ'	66.5
אוניקו 8% מ'	76.5
פיתוח תעשיה נ'	105
פיתוח תעשיה	101
פיתוח תעשיה	101.1

פיא חוה המנהל	יגדל מחיר פדיון	יגדל מחיר יחידה	פיא מחיר פדיון	פיא מחיר יחידה	שמיר מחיר פדיון	שמיר מחיר יחידה	דולח מחיר פדיון	דולח מחיר יחידה	גביש מחיר פדיון	גביש מחיר יחידה	צמיד מחיר פדיון	צמיד מחיר יחידה
	344.4	357.8	316.2	328.4	105.82	108.36	171.7	176	156.24	160.15	166.31	170.50

שיא הכנסה

כח 10000

ב"כח 10,000" - תכנית החסכון הצמודה שהינה התכנית הרווחית ביותר כיום, אתה מקבל:

* מענק מידי (עד -.1,000 ל"י)
* הצמדה לאינדקס
* ** ריבית (הריבית הגבוהה ביותר כיום על חסכון צמוד)
* המענק אף הוא נושא ריבית והפרשי הצמדה
* פטור ממס על המענק, הריבית והפרשי ההצמדה.

* לרשותך 2 מסלולי חסכון הפקדות חד פעמיות החל מ-100 ל"י והפקדות חודשיות החל מ-60 ל"י

לפרטים נוספים פנה אל הסניף הקרוב של: בנק לאומי. בנק אגוד לישראל. בנק קופת עם לישראל ובנק ערבי-ישראלי.

בנק לאומי לישראל בע"מ

הבנק הצועד עם הזמן

מסחרית "פיאט 238" היחידה עם 5+7

7 מושבים בשתי הקבינות

5 מושבים בארגז האחורי

במחיר הזדמנותי

לתקופה מוגבלת-לפי אישור הנהלת המכס

24,450.- ל"י

* כושר העמסה למעלה מ־1000 ק"ג, נפח 6.5 סמ"ק.
* מנוע חזק המותאם לנסיעה למרחקים קצרים וארוכים.
* נפח מנוע — 1438 סמ"ק, בעל 46 כ"ס לבלימה.
* נסיעה שקטה וחלקה להובלת כל סוגי מטען — עדין וכבד.
* נוחות מאקסימלית לנהג ולנוסעים.
* דלתות נפתחות 180 מעלות — לנוחות בטעינה ובפריקה.
* מערכת חימום ואיוורור משוכללת (כמו למכונית פרטית).
* "רצפה" נמוכה המאפשרת טעינה ופריקה ללא מאמץ.

מסחרית סגורה 22,500.- ל"י

FIAT 238

המכון לפריון העבודה והייצור

מרכז ההדרכה

אזור חיפה והצפון

מודיע על הרשמה לקורסים בחודשים מאי-יוני 1974

ניהול מכירות
הקורס מיועד: למנהל מכירות במפעלים תעשייתיים, בחברות ובארגונים עסקיים אחרים.
משך הקורס: כחמישה חודשים, פעמיים בשבוע.

ניהול קניות
הקורס מיועד: למנהלי קניות ולממונים על נושא הקניות במפעלים ובמוסדות.
משך הקורס: כארבעה חודשים, פעמיים בשבוע.

ניהול מחסן
הקורס מיועד: למחסנאים ראשיים ועובדי מחסן בכירים.
משך הקורס: 18 שבועות, פעמיים בשבוע.

ניהול אחזקה
הקורס מיועד: למנהלי אחזקה ועובדי אחזקה בכירים, בעלי השכלה מקצועית ונסיון מעשי באחזקה.
משך הקורס: כשישה חודשים, פעמיים בשבוע.

קורוזיה-גורמיה
הקורס מיועד: למהנדסים, טכנאים ואנשי מקצוע העוסקים בתכנון, ביצוע, הפעלה, ואחזקת של מערכות מתכתיות על כל סוגיה.
משך הקורס: כשמונה שבועות, פעמיים בשבוע.

משק חום חסכוני (בס"ס)
הקורס מיועד: לאחראים למשק חום ולאנשי אחזקה במפעלים ובמוסדות.
משך הקורס: כשלושה חודשים, פעמיים בשבוע.

מנהלי עבודה
הקורס מיועד: למנהלי עבודה בפועל בעלי נסיון בניהול עבודה.
משך הקורס: כארבעה עשר חודשים, פעמיים בשבוע.

תמחיר ראשוני
הקורס מיועד: לאנשים הרוצים להכשיר את עצמם לתמחירנים. אישור המועמדים יעשה בוועדת קבלה מיוחדת.
משך הקורס: כתשעה חודשים, פעמיים בשבוע.

בדבר פרטים והרשמה נא לפנות למשרדי המכון, דרך העצמאות 82 חיפה, ת.ד. 1873, מיקוד 31-000, טלפונים 644296, 667635, 666388.

הערבים משלימים הכנותיהם לפתיחת דו־שיח עם אירופה

אך תחילה מוטל על מדינות השוק־המשותף למצוא פתרון לבעיית היחסים עם ארצות־הברית □ הקהיליה האירופית מקווה — בנוסף להבטחת אספקת נפט סדירה — לעודד השקעות־הון ערביות באירופה, כדי לקזז את הפסדי הענק שגורמים מחירי הדלק המאמירים

מישל ז'ובר
הסכמי חליפין

וילי ברנדט
פיוס האמריקנים

— מאת פאני מינרבי, כתבנו ברומא —

ביקורו של הקאנצלר וילי ברנדט בארצות־הברית הביא שוב לתשומת ליבנו את הדו־שיח האירופי־ערבי, שעל פתיחתו דנו מדינות הקהיליה האירופית עוד לפני חודשים אחדים. קשה עדיין לחזות מהם סיכוייו הממשיים של דו־שיח זה, ולאילו תוצאות הוא עשוי להביא. ברור גם שנושא זה קשור במערכת היחסים שבין הקהיליה האירופית לבין ארצות־הברית. יתר על כן, בבניין הנציבות הגדול של הקהיליה בבריסל עוסקים כולם בניחושים על כוונותיה האמיתיות של אנגליה לאחר ששר־החוץ שלה, ליאונרד ג'יימס קאלאהאן, נשא נאום מרעיש במועצת השרים, שהתכנסה בלוקסמבורג בתחילת אפריל, ובו הודיע על שורה ארוכה של תביעות כלפי השותפות בקהיליה.

רעיון ההידברות עם ארצות־ערב המפיקות נפט החל להתגבש עוד לפני משבר האנרגיה, שבעקבות מלחמת יום־הכיפורים. כיום ידוע כבר, שהאמברגו לא פגע בארצות אירופה.

ההגבלות שהוטלו על־ידי ממשלות אירופה על התנועה בדרכים, לא היו אומנם מוצדקות בהתחשב במלאי הדלק שעמד לרשותן. אולם הן סייעו ביצירת אווירה ציבורית, שאיפשרה העלאה ניכרת במחירי הדלק. בנוסף לזאת, התערבו חברות הנפט במישרין ועיכבו מיכליות שהיו בדרכן לנמלי אירופה, על מנת להביא למחסור מלאכותי; לפחות בארץ אחת, איטליה, שילשלו החברות שלמונים שמנים לקופות המפלגות השונות שבקואליציה, ואף לכל גורם פוליטי בנפרד, כדי להבטיח את אישור הממשלה לעליית המחירים. המפלגות קיבלו ככל הנראה כ־5 אחוזים מהרווחים העצומים, שגרפו חברות־הנפט האיטלקיות בעקבות אישורים אלה.

האווירה הוכשרה גם לצידוק הכירכור סביב הערבים. כאן נתגלו שוב חוסר הסולידאריות והתיאום שבקרב הקהיליה האירופית. לא זו בלבד שארצות השוק המשותף לא חשו לעזרתה של הולנד, כאשר זו נראתה כנפגעת העיקרית של חרם הנפט, הן אף לא פתחו במירוץ להשגת הסכמים דו־צדדיים עם הארצות מפיקות הנפט. מבלי להמתין לגיבוש מדיניות משותפת בנושא זה, קשה לאמוד בדיוק את התנאים, בהם נחתמו הסכמים אלה. כיוון שברוב המקרים היו אלה הסכמי חליפין של „זהב שחור" תמורת סחורות, שלא קל לבדוק את מחירן. מר מישל ז'ובר, שר־החוץ הצרפתי, הירבה במיוחד במסעות עסקיים ברוח זו.

עיסקת חבילה

מהם היעדים שארצות אירופה מציבות לעצמן, ומהן התקוות שהן תולות בהסכמים עם ארצות ערב? תחילה וראש מטרתן להבטיח אספקה בטוחה וסדירה של נפט גולמי. על כן מתגבשת עתה עמדה, שלפיה יוענק פטור ממכס לתזקיקים, שמקורם בבתי־הזיקוק החדשים של ארצות־ערב, בתנאי שתובטח מצידן אספקה בלתי־מוגבלת של התוצר הגולמי. כיום נוספו גם תקוות חדשות, כמו משיכת השקעות־הון שונות של ארצות המזרח־התיכון לאירופה. לשם כך הולכת ומתפרשת רשת ענפה של בנקים אירופיים־ערביים משותפים. כמו כן מעוניינות ארצות אירופה להחזיר לעצמן חלק ממיליארדי הדולרים, שהן ייאלצו לשלם למפיקות הנפט בגלל עליית המחירים. לשם כך הן מוכנות לכל, למכור ציוד תעשייתי ידע טכנולוגי חדיש וכמובן — נשק.

הליגה הערבית הכינה בתחילת אפריל תוכנית לפיתוח תעשייתי, המתבסס על כוח־אדם רב, כמו המפעלים הפטרו־כימיים ועיבוד, תעשיית טכסטיל ומזון, הפיתוח המקומי של עפרות הברזל, הפוספטים והנחושת. בחסות המרכז הבינלאומי לסחר שבז'נבה ייפתח בקאהיר מרכז להדרכה בנושא היצוא. ארצות ערב מקוות גם ליהנות משיטת העדיפויות הכלליות, שהונהגה בזמן האחרון ומעיסקות מיוחדות עם אירופה.

הקשרים בין ארצות השוק המשותף והערבים מתנהלים כיום בשלושה מישורים: במסגרת המדיניות הים תיכונית של הקהיליה; במישור הרחבת מסגרת זו למדינות נוספות; ולבסוף, במישור הקידבלום.

ההצעה לגישה „הגלובאלית" לגבי ארצות הים־התיכון הועלתה לראשונה על־ידי מר מוריס שומן, שר החוץ הצרפתי לשעבר, ביוני 1972. מטרתה של גישה זו ליצור איזור סחר חופשי למוצרים תעשייתיים בין הקהיליה לבין אלג'יריה, טוניסיה, מרוקו, ספרד וישראל. לרשימה זו צורפה מאוחר יותר גם מלטה. ההסכמים לא יהיו זהים. אולם הקהיליה מתכוננת לחתום עליהם בעת ובעונה אחת, כעיסקת חבילה. משום כך מתעכב סיום המשא ומתן עם ישראל עד לפתרון הבעיות עם אלג'יריה — בעיקר בעיית היין האלג'ירי וכיוהאום הצפון־אפריקני, המוסק באירופה.

דחייה זמנית

בישיבת שרי החוץ של ארצות השוק, במסגרת שתוף הפעולה המדיני ביניהן, (ולא במסגרת מועצת השרים) של הקהיליה, הוחלט לפתוח בדו־שיח עם העולם הערבי. ישיבה זו הסתיימה בהצהרה המפורסמת של ה־6 בנובמבר 1973 בה הדגישו המשתתפים, שעל ישראל לסגת מהשטחים שכבשה בשנת 1967, שיש לכבד את עצמאותה של כל מדינה באיזור ולהכיר בזכויותיהם של הפלשתינאים.

רעיון הדו־שיח הועלה בחדש בפיסגה האירופית, שהתקיימה בקופנהגן בין ה־14 וה־15 לדצמבר 1973, ושבה נכחו — במפתיע — שרי החוץ הערביים. הקושי נעוץ במציאת תוכן מעשי לדו־שיח. למרות ההצעות שהועלו ב־23 בינואר על ידי נציבות הקהיליה. לפי הצעות אלה, יעניק השוק המשותף לערבים עדיפויות כלליות; עידוד השקעות אירופאיות בארצות־ערב על־ידי ביטוח סיכונים מדיניים; ועידוד השקעות ערביות באירופה, בעיקר בתעשיית הנפט. דגש מיוחד יושם על מיפעלים משותפים.

בינתיים, נתחדשה בכל חריפותה בעיית היחסים בין ארצות הקהיליה לבין ארצות־הברית. עוד באפריל 1973, עמד הנרי קיסינג'ר על הצורך להחיות את השותפות האטלנטית, וקבע 4 עקרונות: חלוקת הוצאות צודקות יותר בין השותפים, לאור הגירעון שנוצר בארצות הברית; שיתוף פעולה לפתרון בעיות חדשות כמו בעיות האנרגיה; הכללת יפן בברית; שיתוף פעולה לפתרון בעיות הגנה ובכללן המטריה האטומית.

צרפת ובריטניה בקרו בחריפות גישה זו. ז'ובר אף טען שהגנת אירופה אינה נושא למיקוח בסחר עם ארצות־הברית.

מאוחר יותר, כאשר פרץ משבר האנרגיה, הציעה ארצות־הברית לכנס ועידה של כמה מדינות תעשיתיות, כדי להגיע לשיתוף־פעולה בשטח זה. ב־5 בפברואר 1974, בבריסל, החליטו ארצות השוק המשותף שלא להתאחד נגד הערבים. אולם השתתפו בכל זאת בוועידת ואשינגטון, שנפתחה ב־11 בפברואר. ב־4 למארס שבו מחדש למדיניות היד המושטת לקראת הערבים וגרמו בכך לזעמו של קיסינג'ר.

על מנת לפייס את האמריקאים הציעה גרמניה המערבית לחברותיה שבקהיליה, לערוך התייעצויות עם ארצות־הברית בעניינים מדיניים בדרג מנכ"לים ובדרג שרי החוץ. הצרפתים התנגדו לכך, אולם שותפיה אחרות התנו את התקדמות המשא־ומתן עם הערבים במציאת פתרון הולם לבעיית היחסים עם ארצות־הברית.

משא ומתן זה עלול אם כן להידחות. אולם לא לזמן רב. אם וכאשר הוא יערך, יתיצבו מול תשע ארצות הקהיליה תשע ארצות ערב. מועצת שרי־החוץ של הליגה הערבית, שהתכנסה בטוניסיה בסוף מארס, קבעה מי יהיו דובריה: אלג'יריה, טוניסיה, מרוקו, סודן, האמירויות, ערב הסעודית, כווית, לוב ולבנון. מעניין לציין, שמצרים איננה כלולה ברשימה זו. אולי משום שהיא תהיה ממילא נוכחת, שהרי מזכ"ל הליגה הינו מצרי.

KANON

סנדלי קנון
להולכים עם הזמן

*כל חידושי אפנת אביב-קיץ 1974
*שפע דגמים ומבחר צבעים
*לגברים לנוער ולילדים
*גפת עור, ביטנת עור, סוליית פוליאוריתן מבודדת

כ המגפר-נעלי ירושלים בע"מ

קשת תשלובת טקסטיל
50 שנה

קשת תשלובת טקסטיל

מפעל לצביעה ואשפרה שנוסד ב-1933 היווה יסוד לתשלובת טקסטיל מודרנית, המקיפה מספר מפעלים וחברות.

* אופ-אר בע"מ - אופקים. עוסק בטוויה וצביעת חוטים, אריגה וסריקת בדים. במפעל 15,000 פלכים והוא מייצר, מדי שנה, 1800 טון חוטים, צובע 400 טון חוטים ואורג 4 מליון מטר בדי בוחה ותערובות.

* טקסטילי עזתה בע"מ - נתיבות. מפעל לאריגה בו מותקנים גם נולי „זולצר" המייצר 3.5 מליון מטר בדים בשנה.

* מצבעה ואשפרה לטקסטיל קשת ר"ג. המפעל היה השלישי בגודלו בישראל ותפוקתו החודשית 120 טון.

* טקסטורם יצואני אופנה בע"מ - ר"ג. חברה העוסקת בייצוא מוצרי התשלובת לרחבי תבל.

* מפעלים לניקוי יבש קשת בע"מ - ר"ג מפעל לניקוי יבש, הגדול בישראל, בעל רשת של יותר מ-100 סניפים. מנקה וצובע מוצרי טקסטיל, זמש ועור. מחלקה מיוחדת לניקוי שטיחים.

ב-1000 עובדים מועסקים במפעלי התשלובת המגיעה למחזור שנתי של 50,000,000 ל"י וליצוא של 2,500,000 $ ההולך וגדל משנה לשנה.

התשלובת נכנסת לעשור החמישי כשבתכנון הקמת 2 מפעלים באופקים ובנתיבות:
מפעל נוסף לצביעה ולאשפרה
ומפעל למוצרי הלבשה (קונפקציה).
מפעלים שהקמתם תהווה נקודת זינוק לאופקים חדשים.

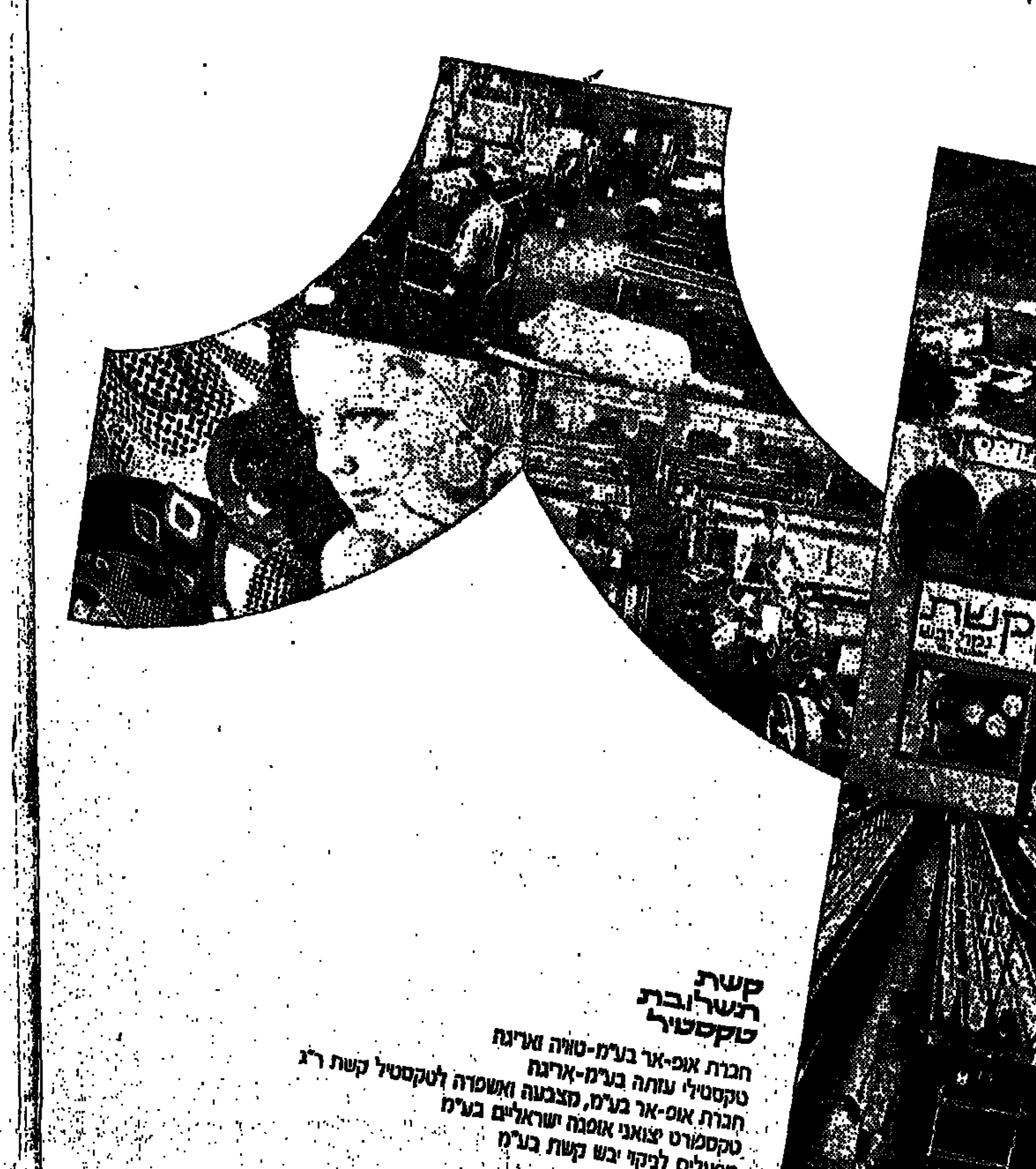

קשת תשלובת טקסטיל
חברת אופ-אר בע"מ-טוויה ואריגה
טקסטילי עזתה בע"מ-אריגה
חברת אופ-אר בע"מ, מצבעה ואשפרה לטקסטיל קשת ר"ג
טקסטורט יצואני אופנה ישראלים בע"מ
מפעלים לניקוי יבש קשת בע"מ

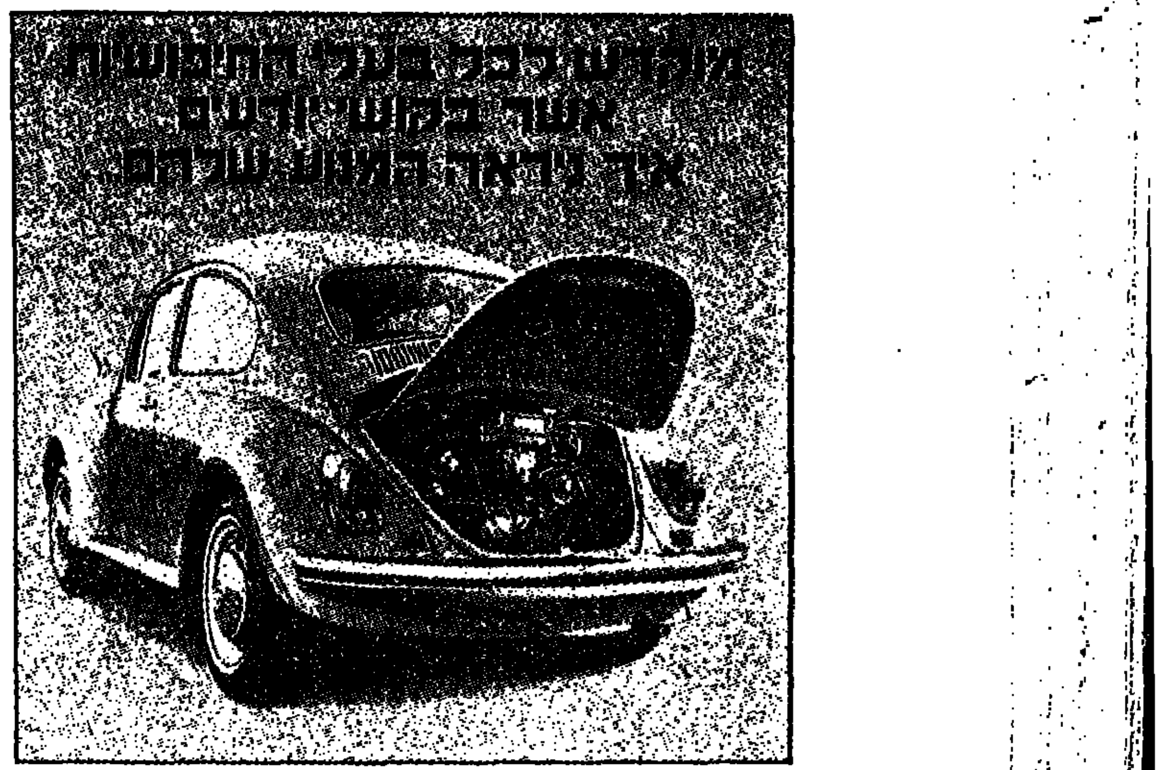

לוטו
השבוע בלוטו-פרס ראשון
500,000* ל"י
(כולל העברה)
*כפוף לערעורים

דירון • דירות
סנסציה בכפר-סבא!!!
חברת „דירון-דירות" מציעה לך דירות 3½ ו־4 חדרים ברחוב שקט וירוק במרכז העיר
החל מ־148,000 ל"י בלבד.
מעלית ● חמום מים מרכזי ● 3 כיווני אוויר ● תכנה להסקה

דירות 3½ חדרים			דירות 4 חדרים		
8,000	ל"י	בהרשמה	8,000	ל"י	בהרשמה
65,000	ל"י	בחוזה	70,000	ל"י	בחוזה
40,000	ל"י	בתשלומים (20 חודש)	45,000	ל"י	בתשלומים
35,000	ל"י	הלוואה ומשכנתא (לא צמוד)	35,000	ל"י	הלוואה ומשכנתא
148,000	ל"י		158,000	ל"י	

כפר־סבא, רח' וייצמן 66 טל. 927541
רעננה, רחוב אחוזה 100, טל. 921963
נתניה, רחוב הרצל 30, טל. 053־25195
דירון • דירות

משרד השיכון — מחוז המרכז
סגירת היחידה לזוגות צעירים במחוז המרכז
היחידה לזוגות צעירים במחוז המרכז של משרד השיכון תיסגר לקבלת קהל החל מיום 7.5.74 ועד 21.5.74 לצורך שיפוצים והתארגנות לקראת פתיחת משרדי היחידה ל־4 ימי קבלת קהל בשבוע.
החל מ־22.5.74 ייפתחו המשרדים לקבלת קהל בימים א', ב', ג', ה', בשעות 08.00—14.00.

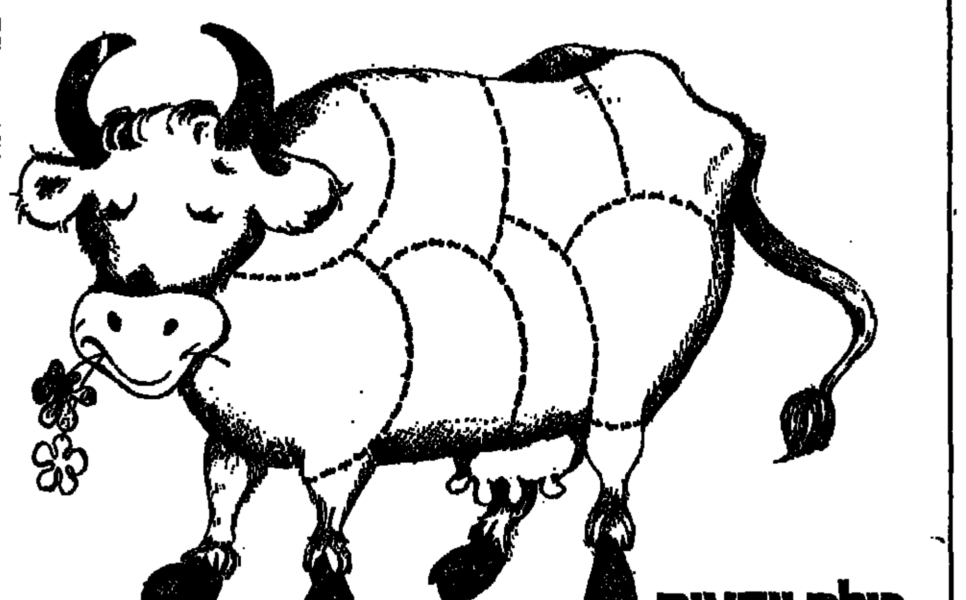
כולם יודעים
מה טוב לעשות בכל חלק מבשר הבקר,
אך אנו בהוד לבן גם עושים זאת.

כשאת רוצה להכין ארוחה מבשר בקר,
את וודאי יודעת איזה חלק מבשר הבקר יתאים לך למנה שברצונך להגיש.
את יודעת כי מרק וצלי, טוב להכין מ"שטונדרה" (קשתית),
ה"סילה" וה"סינטה" (מותן) טובים לסטייקים ושניצל,
ו"קאצ'קע" (אוונית) טוב לטחינה.
כל זאת את וודאי יודעת.
אך כדאי לך לדעת שגם אנו יודעים זאת ולא רק יודעים,
אנו גם מייצרים מכל חלק את המוצר המתאים.
כשמדובר במעדני בשר הבקר שלנו, את יכולה להיות בטוחה
שהם עשויים מהחלקים המתאימים וכולם כשרים למהדרין.
מוצרי הוד לבן מתאימים תמיד ובכל המובנים;
הם עשויים מהבשר המתאים ומתאימים לארוחות שאת מכינה.
ולכן הוד לבן מצויין.

המפעל, מושב בית חרות טל': 063—25555/6/7
מרכז שיווק תל-אביב טל': 03—887703
מרכז שיווק חיפה טל': 04—666596
מרכז שיווק ירושלים טל': 02—228678
מרכז שיווק קרית-גת טל': 051—92677
הוד לבן
מעדני בשר ונקניק, מושב בית חרות (כשר)
פרסום קרמון

המדור לידיעת הארץ / תנועת המושבים
חג מתן תורה על הר סיני
שלושה ימים, משולב בשתי טיסות
מסלול אחד — 25.5.74. טיסה לאילת, נסיעה לנביעות, דהב, אופירה, אבו־רודס — לינה. ואדי פיראן, נוה פיראן, סנטה קטרינה — לינה. עליה להר סיני בחג מתן תורה וטיסה חזרה.
מסלול שני — ב־27.5.74. טיסה לסנטה קטרינה. עליה להר סיני — לינה. ואדי פיראן, נוה פיראן, אבו־רודס — לינה. אופירה, דהב, נביעות, אילת וטיסה חזרה.
מחיר הטיול —.430 ל"י
בדבר פרטים והרשמה נא לפנות למדור לידיעת הארץ, תנועת המושבים, רח' ליאונרדו דה וינצ'י 19 תל־אביב, טלפון 258473.
לקבוצות מאורגנות — הנחה.

משרד הבטחון
אגף השיקום
המחלקה לחיילים משוחררים
המחלקה להכוונת חיילים משוחררים מביאה לידיעת
צבור החיילים המשוחררים משרות סדיר ושרות קבע,
כי לרגל העברה למשרדנו החדש, ברחוב אבן־גבירול 76, תל־אביב,
לא תהיה קבלת קהל בימים הבאים:
יום א', 5.5.74; יום ב', 6.5.74
יום ג', 7.5.74.
בברכה,
המחלקה להכוונת חיילים משוחררים

לוטו
השבוע בלוטו-הפרס הראשון
חצי מיליון לירות*
(כולל העברה)
היום המועד האחרון למסירת טפסי הלוטו
* כפוף לערעורים

ניתן להמיר שירות מילואים מיוחד ביתרת שירות סדיר - שנדחה

— מאת דבורה נמיר —

[illegible] את שירות המילואים המיוחד של בני, לאחר 4 חודשים. [illegible] שירות סדיר [illegible] להשלים את יתרת שירותו הסדיר [illegible]

אבי קלבהיים, תל־אביב

דובר מערכת הבטחון ביקש למסור לך ולחברייך, כי חיילים בדחיית שירות סדיר, אשר נקראו לשירות במלחמת־יום־הכיפורים במסגרת שירות מילואים מיוחד — יכולים להמיר את יתרת השירות, בה הם חייבים, בשירות המילואים המיוחד. יש להגיש את הבקשה להמרת השירות הנ"ל באמצעות היחידה, על גבי טופס 55. חישובי ההמרה ייעשו לפי הכללים שנקבעו למטרה זו, ובהתחשב במשך יתרת השירות הסדיר, בו חייב החייל, וכן בימי המילואים אותם שירת.

יחד עם זאת מבקשים לציין:

א. תקופת שירות המילואים המיוחד, אשר תבוא במקום יתרת שירותו הסדיר של החייל, לא תובא במניין ימי השירות לצורך חישוב הזכאות, על־פי חוק החיילים המשוחררים. אולם, ימי שירות המילואים המיוחד, שמעבר לתקופת השירות הסדיר, יובאו בחשבון לצורך החוק הנ"ל.

ב. ימי שירות המילואים המיוחד, שייזקפו על חשבון החזר השירות הסדיר, לא יגררו החזרת תשלומי משפחה והשלמת תגמולי קרן ההשוואה, אותם קיבל החייל.

✶

בקשה לשירות קרוב אל הבית

יש לי בן יחיד והוא משרת ביחידה קרבית. קראתי בעתון על שחרור בנים יחידים מיחידות קרביות והעברתם לעורף, ואני מבקש את עזרתכם. בתחילת השירות בני היה, אומנם, קרוב לבית, אבל אחר כך שלחו אותו לסיני, ומאז הוא שם. אני אדם חולני ואין לי בארץ אף אחד מלבדו. פניתי בעניין זה לקצין־העיר בתל־אביב, וביקשתי שיעבירו את בני קרוב לבית. כי תשובה שקיבלתי נאמר, כי בקרוב בני יועבר קרוב לבית, אך בני עדיין משרת באותו איזור בסיני. מדוע?

מיכאל גוינברג, תל־אביב

בירור עם הרשות הצבאית המוסמכת העלה, כי בנך משרת ביחידה, המותרת לשירות לבנים יחידים, אם כי זו איננה קרוב למקום מגוריו. הרשות אף מציינת, כי בתיקו האישי של בנך אין כל מסמך המעיד, כי הובטח לך שבנך ישרת קרוב לבית. על אף האמור לעיל, אם מבקש הבן לעבור מיחידה בה הוא משרת עתה — הוא רשאי להגיש בקשה מתאימה על־גבי טופס 55, באמצעות מפקדו הישיר. בקשתו תובא לדיון ולהחלטת שלטונות הצבא. באם בידך מכתב ההבטחה של קצין־העיר, כדבריך, מסור אותו לבנך שיצרף אותו לבקשתו להעברה.

✶

טעות בכתובת עיכבה ההמחאה בדואר

שמחתי לקבל את שני מכתביכם, בעקבות התלונה שלי על אי־קבלת תשלומים סדירים ממת"ש ובהם הובטחה שניתנה לכם, והאמנתם בה, כי ישלחו לי את שתי ההמחאות בעד החודשים נובמבר־דצמבר. לצערי חלפו כחודשיים מאז ה„הבטחות היפות", ולא קיבלתי את כסופה. מדוע קיבלתי את ההמחאות על חודשים ינואר ופברואר בזמן ובכתובת הנכונה; ואילו את החוב הקודם אין משלמים לי?

אליהו כדראווי, ד.צ. 2002

כאשר אנו עורכים בירור במת"ש מודים בפנינו, כי אכן המתלונן בירר. והוא יקבל את המגיע לו — אין לנו שום סיבה שלא להאמין להם. בכל מקום, בעקבות פנייתך [illegible] למת"ש, ורשום [illegible] בירור. התגלה, כי במועד שהובטח, 30.2.74, נשלחה על סמך המחאה על סך 1,525 לירות לפי הכתובת: „נאות אופקה ב' 11, תל־אביב". ההמחאה לא נפדתה עד היום. אך היא גם לא הוחזרה על־ידי הדואר. היא בוודאי „תקועה" איפשהו. במכתב ששיגרת אלינו מצויינת כתובתך האורחית כ„רחוב מנורה 11 נאות אופקה, ת"א", ועליך יהיה לתקן את רישום כתובתך ביחידה, כדי למנוע תקלות מסוג זה. בכל מקום, תוקף ההמחאה שנשלחה אליך פג בתום 60 יום. אם לא תיפדה עד אז — תוכל לבקש בבת"ש המחאה חדשה. ותקבל אותה ללא דיחוי, אם תשלח אליהם טופס הצהרה מתאים.

✶

משרד הבטחון יפצה מגוייס — שחלה

עקב מצב החירום גוייסתי לשירות מילואים לתקופה של 47 יום. בתקופת שירותי חליתי והייתי כמיטול. ביום שחרורי הרשמי שהיתי בבית עם אישורי „ג" על חופשת מחלה; ולכן שוחררתי רק בתום תקופת המגעת ימי חופשת [illegible]

שמעון דביר, מושב משמרת

בירור העלה, כי ב־24.2.74 הועברה תביעתך לבדיקה ולהוות דעה רפואית לרופא אורתופד. על הרופא לחוות דיעה לגבי הקשר בין ההפרעות עליהן התלוננת, לבין השירות. בקרוב תוזמן לבדיקה אצל הרופא־המומחה הנ"ל, ובמידה ותביעתך תוכר על ידי משרד הבטחון, ויקבעו לך אחוזי נכות — תהיה זכאי להחזר תגמולים עבור התקופה, בה לא היית מסוגל לעבוד.

✶

שמאי יעריך מחדש רכב שניזוק

עם פרוץ המלחמה גייסו את רכבי, מכונית מס' 741—120. לאחר [illegible]

[illegible], בנימינה

מנהל המחלקה [illegible] ותביעות במשרד הבטחון כותב, כי ריכבך שוחרר מהצבא לאחר שבוחן ושמאי בדקו אותו והגיעו למסקנה, כי הנזק לרכב מגיע לסכום של כ־1,200 לירות. אתה בעצמך מידה שחתמת על הצהרה, לפיה אין לך תביעות נוספות. הנזק הנוסף שנית לאחר השיחרור — אינו, בעצם באחריות משרד הבטחון, לאור הסכמתך לקבל פיצוי כסף 1,200 לירות להיסול סופי של תביעתך.

עם זאת, בתוך [illegible] ואת טעו הבוחן והשמאי הצבאי, מוכן משרד הבטחון לבדיקת הנזקים הנוספים, על־ידי שמאי שלהם. אם שמאי זה יתבונן, שהנזקים הנוספים נגרמו על־ידי השירות הצבאי — יישלח לך פיצוי נוסף לכיסוי נזקים אלה. נכון הוא, שהשמאי יוכל להחליט סופית לגבי הסכום המגיע רק לאחר הגשת החשבונות. אולם, בדרך כלל, אין בעל המוסך דורש את תשלום החשבונות מראש. לאחר הגשת החשבונות יגיש השמאי את חוות דעתו באופן דחוף, ומשרד הבטחון יורה לפת"ש לשלם את הסכום שייקבע על־ידי השמאי.

אם בעל המוסך שלך דורש מיקדמה על חשבון התיקונים, תוכל בעצמך לפנות לשמאי המטפל בתיק. אם הוא ישוכנע כי קיימת הצדקת ענינית לכך — יוכל להמליץ בפני משרד הבטחון על תשלום מיקדמה. הובטח לנו, שהם יפעלו לפי המלצתו.

שחרור מוקדם בגלל מצב משפחתי קשה

עליתי לפני כשנתיים מקנדה ואני עובד במשרד־הבטחון, בתעשיה הצבאית, כמהנדס מכונות. אני נשוי ואב לילד, נקראתי לשירות סדיר בצה"ל למשך 3 חדשים, וגוייסתי ביום 24.10.73 אך שירותי הוארך עקב המלחמה.

אשתי נמצאת בחודש האחרון להריונה, והתעוררו בעיות רפואיות. עתה היא זקוקה לאישפוז בבית חולים, עד ללידת עצמה. אין לנו, כעולים חדשים, שום קרובי משפחה בארץ, ולאשתי אין כל עזרה בשמירה וטיפול בילדנו הקטן. בן שנה וחצי.

ביחידת הודיעו לנו כי נשתחרר רק בימים אלה. פניתי למפקדי לשחררני מוקדם יותר, כדי שאשתי תוכל להיכנס לבית־חולים לטיפול, ואני אהיה בבית עם הבן, אך בקשתי נדחתה. האם אין שום התחשבות במצב כזה? לי ידוע, למשל, על מקרים של שחרור מוקדם משירות סדיר עקב לימודים.

ישראל דורנקש, ד.צ. 2067

✶

העברנו את פנייתך בדחיפות לרשות הצבאית המוסמכת. עתה נמסר לנו כי בקשתך נענתה בחיוב, וגם כבר שוחררת. מזל־טוב.

התכשיר היעיל נגד קשקשים, מבוסס על ZINC OMADINE

S&H
השמפו הפעיל
שפתר את בעיית הקשקשים למליוני אנשים בעולם ולרבבות בישראל.

התכשיר המעולה
המבוסס על ZINC OMADINE,
הוכיח עצמו ברחבי העולם
כשמפו פעיל נגד קשקשים.
הודות להרכבו המיוחד
מצטיין S&H ביעילותו
והסך לשמפו בהאי הידיעה.
שימוש ב־S&H יביא לתוצאות

מצויינות תוך זמן קצר.
S&H משווק בבקבוק חסכוני במיוחד
המכיל 120 סמ"ק.
HELENE CURTIS
הצטרפו אל מליוני אנשים בעולם אשר S&H פתר עבורם את בעיית הקשקשים.

„חבלי הקליטה אינם חייבים להיות קשים"

פרוייקט נסיוני, שבמיסגרתו ייקלטו עולים חדשים יוצאי צפון־אמריקה ברובע מקורי חדש בצפת, אמור להביא מיפנה במדיניות הקליטה בישראל ☐ הרשות העליונה לעליה וקליטה תכריע בגורל התוכנית בימים הקרובים

— מאת כתב „ידיעות אחרונות" —

רובע מגורים חדש, שייבנה על המדרון המשתפל מן העיר צפת לעבר הכנרת, יהיה בכל הנראה כבנוי ראשונה בשיטה חדשה לקליטתם של עולים חדשים. תושבי הרובע המתוכנן, כולם עולים מצפון אמריקה, יטלו חלק בפרוייקט נסיוני האמור לשנות לחלוטין את שיטת הקליטה של עולים בישראל ולהקטין על חבלי קליטתם.

„שכונות העולים הנוצרות כיום מורכבות מעולים הבאים מארצות שונות ומרקע שונה" — טוען ד"ר רענן וייץ, ראש המחלקה להתיישבות בסוכנות היהודית — „על כן הן הופכות לקן של מריבות וחיכוכים יום־יומיים, אשר כתוצאה מהם נכשלים נסיונות המיזוג והקליטה". לפיכך תוכננה עתה שיטה חדשה, שעיקרה מעבר מקליטה אישית לקליטה קבוצתית, תוך הפרדה בין קבוצות העולים בנקודות־תיכנון אפשריות.

התוכנית להקמת רובע המגורים וצפת היא אחת ממספר תוכניות, והוכנו במשותף על־ידי המחלקה להתיישבות והמחלקה לעליה וקליטה בסוכנות היהודית. בהתאם להחלטת הרשות העליונה לעליה ולקליטה, בנובמבר 1973 החליטה הרשות — בה משתתפים נציגי משרדי הממשלה והסוכנות היהודית — לבחון הצעות להקמת רובעי מגורים לעולים חדשים סמוך לצפת ולבאר־שבע. בעתיד הקרוב יובאו הצעות אלה לאישור הרשות, ועם אישורן יוחל בניינם של הרובעים.

„שלוש מגמות הנחו אותי בעת תיכנון השיטה החדשה" — מסביר ד"ר וייץ — „הצורך בתיכנון כלכלי, חברתי ופיזי מוקדם, שיתאם את האופי ואורחות החיים של הנקלטים; ייעול הטיפול בעולים, שלא ייעשה עוד בכל משפחה ומשפחה בנפרד, אלא בקבוצה גדולה של יוצאי אותה ארץ. הם יבחרו בוועד, אשר יעסוק בטיפול האישי בעולים ויבוא בשמם בדברים עם המוסדות הממשלתיים. רק כך ניתן יהיה לסיים את העירבוב והריצה הנואשת של כל עולה ועולה בנפרד בסבך המשרדים; והעמדת אתגרים לאומיים וחברתיים בפני העולים. דבר שאינו נעשה היום. השיטה הנוכחית מנסה לקלוט את העולים בתוך סדקי החברה הישראלית, בלא להקצות להם מטרה ויעד בבנין הארץ. והרי חבלי הקליטה אינם חייבים להיות קשים".

הצעתו של וייץ היא, איפוא, הקמתם של רובעים, בערי פיתוח או בערים אחרות, שישתלבו במערכת הכלכלית והפיזית של העיר. אבל יחד עם זאת יאפשרו לבצע את מדיניות הקליטה בצורה שונה מזו הנוקטת כיום. דרך שלדבריו „הוכח בעליל שהיא נידונה לכשלון חרוץ בכל מה שאמור לגבי עולים, האמורים להימשך לישראל".

מיגוון אפשרויות

כמאתיים משפחות עולים אמורות לאכלס את רובע המגורים בשלב הראשון, שיושלם ב־1977. בתכנון לטווח ארוך, עד לשנת 1985, מדובר בקליטתן של אלף משפחות. על פי התיכנון תמנה אז צפת שלושים אלף תושבים, לעומת 13 אלף השנה. שתי סיבות הביאו לבחירתה של צפת כמקום בו יוחל בנסיון: נופה המרהיב, והמבנה הפיזי שלה, הפותח אפשרויות נרחבות בתחום הפיתוח. הכוונה היא להעצים את אוכלוסיית הערים הקטנות כמשקל־נגד לערי החוף הדחוסות במרכז הארץ.

נסיון הקליטה של השנים האחרונות הוכיח, כי השתלבותן של משפחות עולים, במיוחד מאמריקה, עולה יפה במיוחד אם הן נהנות מסיוען ותמיכתן של משפחות עולים מרקע דומה. כך זוכים העולים הן בבטחון והן בתמיכה במאבק היום־יומי בבעיותיה של הסביבה החדשה. התמיכה ההדדית במסגרת ההתארגנות הקבוצתית, לצד שילובם של העולים בתוכניות ההרחבה והפיתוח של צפת, יסייעו לקליטה מהירה ויעילה — סבורים מגישי התוכנית.

לעולים שיאכלסו את השכונה מוצע, על פי התיכנון, מיגוון של אפשרויות שיכון, תעסוקה, חיי קהילה, חינוך ותרבות, אשר יאפיינו את צרכיהם המיוחדים. אך יחד עם זאת לא ינתקו אותם מן האוכלוסיה הוותיקה של צפת. בתחום השיכון יוכלו העולים לבחור בין דירות בבתים משותפים בני שלוש קומות, לבין בתים בודדים מוקפי ירק. חלק מן הדירות יוצעו להשכרה, אך מי שיבקש לרכוש את דירתו יזכה במשכנתאות לזמן ארוך בריבית נמוכה, כפי שמקובל לגבי עולים חדשים ומתיישבים באזורי פיתוח מועדפים.

המרכז הקהילתי שיוקם בטבורו של הרובע יהיה מיבנה מורכב, שיכלול תיאטרון, מועדון, חדרי־מיפגש, ספריה, מועדון־ספורט, מגרשי־משחקים ובריכת־שחייה. בסמוך יוקמו אולפן ומרכז־קליטה. שם ישוכנו ארעית משפחות עולים ואף בודדים. פעילויותיו המתוכננות של המרכז הקהילתי יכוונו לא רק לעולים אלא לכל תושבי צפת, ובכך יסייעו לשילוב העולים בחיי העיר. במיבנה המרווח והחדיש יוכלו העולים לארח את ותיקי העיר, ומכאן יצמחו היכרויות וקשרים שהם, בסופו של דבר, מוקד הקליטה המעשית.

גם בית־הספר היסודי שיוקם בשכונה לא יהיה „מועדון אכסקלוסיבי" לאמריקנים בלבד. בשעריו יבואו תלמידים ילידי הארץ [illegible] עולים חדשים, ובכך [illegible] קליטתם. ההבדל היחיד בין בית־ספר זה לבתי־ספר אחרים [illegible] שבני העולים יטלו חלק [illegible] מיוחדים, בהם ילמדו את העברית ויצומצם הפער [illegible] חבריהם הישראלים [illegible] דות, ישראל, תנ"ך וכו'. העולה החדש לא ייאלץ להיאבק בגפו בקשיים [illegible] לימוד שפה זרה ובה [illegible] ינותק מבני גילו הישראלים.

ד"ר רענן וייץ
שלוש מגמות

תעסוקה רבה

במרכז השכונה יוקם מרכז [illegible] וסמוך לו מעונות־יום. [illegible] אמהות המבקשות לצאת לעבודה. אפשרויות תעסוקה נרחבות [illegible] תחנה בפני העולים בשלוחה [illegible] כים עיקריים. כאשר בהתאם ל[illegible] נית הפיתוח של העיר היא [illegible] ב־1977 לתוספת של [illegible] בעלי־מקצוע בתחומים שונים. [illegible] מרביתם יבואו מתוך 200 המשפ[חות] ברובע החדש. עיקר התעסוקה [illegible] בתחומי החינוך והתרבות, [illegible] והתעשיה עתירת המדע.

בשלוחה הצפתית של אוניברסיטת בר־אילן ייקלטו בשלב [illegible] עשרה מרצים ויחד אתם [illegible] בתחומים אחרים. סמוך לשלוחה יוקם מרכז חדש המיועד ל[illegible] חדשים, המבקשים להשלים ידיעותיהם בעברית וביהדות [illegible] גרת קדם־אקדמאית. תוך [illegible] בחיי החברה של רובע העולים, [illegible] לים אחרים ישתלבו כעובדי [illegible] צפת במרכזים קהילתיים, [illegible] נים על־ידי העיריה ומשרד־החינוך והתרבות גם בשכונות [illegible] של העיר. גם רובע האמנים [illegible] פותח בפני העולים שורה של אפשרויות בתחומי האמנות.

עשרות עולים ישתלבו ב[בית־]החולים החדש, שהושלם [illegible] בצפת (400 מיטות) [illegible] שלו, כרופאים, טכנאים [illegible] מרכז מתוכנן לאבחנה [illegible] אשר יוקם סמוך לעיר [illegible] הוא עולים חדשים בתחומי [illegible] אה.

למעלה ממאה מהנדסים [illegible] ישתלבו במפעלי התעשיה [illegible] מרביתם במפעלים עתירי־מדע [illegible] דורשים כוח־אדם טכני ומדעי [illegible] מן.

תושבי השכונה החדשה [illegible] ועד, אשר ינהל את [illegible] משרדי הממשלה השונים [illegible] של תושבי השכונה. „משרד[י] [illegible] שלה יאלצו אף הם להיערך [illegible] אירגונית חדשה זו" — אומר ד"ר רענן וייץ — „ובמקום [illegible] משרדיות, המטפלות [illegible] טה בקנה־מידה כלל־ארצי, [illegible] גופים לטיפול ספציפי [illegible] רובע ורובע, על בעיותיו [illegible] גיות". התארגנותם של [illegible] במסגרת ועדים אמורה [illegible] לא רק בשלבי הקליטה [illegible] אלא עוד קודם לכן, [illegible] בארצות המוצא.

ד"ר וייץ רואה בשיטת [illegible] של קליטה קבוצתית [illegible] דדים את הפתרון [illegible] הקליטה, ואולי אף [illegible] ואחרון לאחר שדרכים [illegible] קליטה נכשלו. „צריך [illegible] העולים בנקודות [illegible] מדגיש — „וליצור את [illegible] מגע בתחומי התעסוקה [illegible] וחיי הקהילה. ובכך [illegible] גורלה של התוכנית החדשה [illegible] כאמור, בשבועות הקרובים [illegible] תדון בה הרשות העליונה [illegible] ולקליטה.

סלון אלנבי
תל־אביב, אלנבי 113

טלויזיה Metz שווה כפליים

שכלול ואיכות-100% + עיצוב והידור-100%

Metz-200%

איכותה הבלעדית של טלויזיה "מץ" הושגה הודות לשילוב המושלם של חומרים בטיב מעולה, שכלולים טכניים ברמה שאין למעלה ממנה, עיצוב אלגנטי ומהודר ושיטות ייצור חדישות.

כל אחד מדגמי 74 של טלויזיה "מץ" מיוצר על טהרת הטרנזיסטורים (FULLY TRANSISTORIZED) והמעגלים המשולבים (INTEGRATED CIRCUITS) בכך מובטחים בלאי מינימלי וחסכון מירבי בצריכת החשמל, (פחות מ-⅓ בהשואה לטלויזיה עם מנורות) טלויזיה "מץ" בנויה בשיטה המודולארית, המאפשרת שרות מהיר, קל ופשוט, כאשר כל המכללים ניתנים להחלפה במקום.

זאת בנוסף לשרות המעולה והמסור של מץ בישראל. לכן, אם אינך מוכן להתפשר כשהמדובר באיכות – *אל תסתפק בטלויזיה שגרתית, כאשר באפשרותך לקבל את הטוב ביותר.*

הצטרף אל רבבות לקוחותינו המרוצים בכל רחבי הארץ.

מנגנוני הפעלה מורכבים על תקעים ללא הלחמות.

השיטה המודולארית - כשהמכללים מורכבים על תקעים ללא הלחמות.

הרכבת מעגל משולב (INTEGRATED CIRCUIT) במרכב

סלון אלנבי
תל־אביב, אלנבי 113

אמנאת

Metz

קופת־חולים־מאוחדת מסרבת להעסיק את ד"ר אפרים קפלן (51) בגלל התרופות הבלתי־מקובלות שהוא רושם לחוליו ☐ במכתב ששיגר בימים אלה ליו"ר ההסתדרות הרפואית, ד"ר רם ישי, הוא שואל --

„באיזו זכות מכתיבים לי כיצד לטפל בחולים המאמינים בי?"

ד"ר אפרים קפלן
מאבק עקרוני

מאת גיל סדן

האם זכותו של רופא לרשום לחוליו תרופות היא מוחלטת — או שמא זכאית קופת־החולים, שעליה הוא מועסק, להגביל ביישום תרופות?

רופא ירושלמי, ד"ר אפרים קפלן, בן 51, לוחם בעקשנות זה שנים למען הכרה בנוסחאותיו המיוחדות למירשם תרופות. עתה, לאחר שחזר משליחות בת שנתיים באפריקה, מסרבת קופת־החולים המאוחדת (קופת־חולים עממית) להעסיקו. הסיבה לכך -- ד"ר קפלן עומד על זכותו לרשום את התרופות שבהן הוא מאמין.

במכתב, ששיגר לפני ימים מעטים אל יו"ר ההסתדרות הרפואית, הד"ר רם ישי, כותב ד"ר קפלן: „בנוסף לתרופות המיוצרות על־ידי בתי חרושת שונים -- קיימות אף נוסחאות מיוחדות, הרופא רושם אותן לפי צרכיו של כל חולה. נוסחאות כגון אלה, המשתנות מרופא לרופא, אינן יכולות להכלל בספר התרופות של קופת־חולים כלשהי, משום שהן תלויות בשיפוטו האישי של הרופא".

מכתב רשמי

ד"ר קפלן עלה לפני חמש שנים מאורוגואי. תוך תקופה קצרה רכש לעצמו חוג לקוחות רחב, חסידים נלהבים של תרופותיו, המבוססות על הרכבים מיוחדים של תרופות בסיסיות.

למרות שביעות רצונם של החולים — ניסה משרד־הבריאות לאסור את הכנת התרופות הללו בנימוק, שאינן מוכרות בחוגי הרוקחים בארץ — אך חזר בו מניסיון זה.

לפני שנתיים יצא ד"ר קפלן בשליחות משרד־החוץ לרואנדה, שבה היה מנהל בית־ספר לעוזרים רפואיים, ולוולטה־העילית, שבה כיהן כראש־מחלקת ילדים בבית־חולים.

כשחזר — ביקש להתקבל לעבודה בקופת־חולים מאוחדת, הקשורה בהסכם עם הסתדרות הרופאים הישראלית. אך זו דחתה אותו כלך ושוב. הנימוק — הנוסחאות, שבהן משתמש הד"ר קפלן לרישום תרופותיו, אינן כלולות בסוגי התרופות שבהן נוהגת קופת־החולים להשתמש.

באחרונה הוסבר לרופא במכתב רשמי כי לא יועסק על־ידי הקופה „היות ואינך מוכן לעבוד לפי תקנון ונוהלי קופתנו".

אבל, כאשר ביקש הד"ר קפלן לראות את התקנון שבו מדובר — גילה כי תקנון כזה אינו קיים כלל. המדובר איפוא ב„תורה שבעל־פה", הנקבעת על־ידי הרופאים העומדים בראש קופת־החולים; והשימוש בה עשוי להיות גמיש עד־מאוד.

„אם התרופות שלי אינן חוקיות — שיתלוננו בפני במשרד־הבריאות", אומר הד"ר קפלן. „אבל אם אין הדבר כך, באיזו זכות הם מכתיבים את הדרך, שבה עלי לרפא את החולים הנותנים בי אמון?"

מאבק עקרוני

במכתבו לד"ר ישי אומר הד"ר קפלן: „רופא בקופת־חולים זו יש לרופאים פחות חופש מצפון מאשר לרופאים בקופות־חולים אחרות, שאינן מנוהלות על־ידי הרופאים".

ד"ר קפלן רואה במאבקו מאבק עקרוני, על אף שאחרים מעמיתיו יעצו לו לוותר באורח זמני על השימוש בתרופותיו, להצטרף לקופה בתנאים שהיא מעמידה, ולאחר מספר חודשי רגיעה — ולשוב לעסוק ברפואה בדרך שבה הוא מאמין.

גם יו"ר הסתדרות הרופאים בירושלים, הד"ר ולטר אבלס, הודה, שלמרות קיומן של סוגי תרופות אשר אינן מוכרות על־ידי מדע הרפואה — „אין בעיצה להשתמש בהן כי אינן רעילות". אבלס הוסיף, עם זאת, שאינו חושב כי קופת־חולים כלשהי חייבת להעסיק רופא, אם אינו נוהג על־פי המקובל בה. בדעה דומה החזיק גם היועץ המשפטי של משרד־הבריאות, יזכיר הסתדרות הרופאים הישראלית, עו"ד שמחה קיוזמן. קיוזמן הוסיף, עם זאת שאם יגיש ד"ר קפלן את מירשמי התרופות למועצה המדעית של הסתדרות הרופאים הישראלית — תכריע מועצה זו, אם יש בתרופות כדי להצדיק את פסילת הד"ר קפלן לשמש כרופא בעזרת קופת־חולים מאוחדת.

ד"ר ישי, שאליו הופנתה תלונתו של הד"ר קפלן שיגר מכתב ליו"ר ההסתדרות הרפואית בירושלים הד"ר אבלס וביקש ממנו כי „הטענות ראויות לבירור".

לפיכך ביקש הד"ר ישי מעמיתו הירושלמי -- לערוך את הבירור, או למנות ועדה אשר תעשה זאת.

עור יפה יותר

(בעזרת סדרת תכשירי הטפוח Skin Dew של הלנה רובינשטיין)

בקור, בחום, בשמש וברוח עורך מתייבש, מאבד מגמישותו ומיופיו, הקמטים הראשונים מבצבצים באופק.
סקין דיו מזרים חיים חדשים לעור פניך —
מוסיף הלחות החיונית הדרושה לעור. סקין־דיו מרגיע, מחליק ומונע את יבוש העור הגורם לקמטים בטרם עת מעניק לעורך את הטל המרווה הדרוש לשמירת נעורי העור.
סקין דיו — סדרת תכשירי טיפוח מוסיפי־לחות של הלנה רובינשטיין.

סדרת תכשירי הטיפוח סקין דיו כוללת:

Skin Dew Emulsion
בסיס לאיפור מוסיף־לחות, מכיל תרכיזי חלב המאזנים את תכולת הלחות בעור.

Skin Dew Cream
קרם לילה המכיל תרכיזי חלב, נלחם בהיווצרות קמטים ושומר על ייצובו הרך של העור.

Skin Dew Emollient Cleanser
תכשיר נוזלי מוסיף־לחות לנקוי העור.

Skin Dew Cleanser and Eye Make Up Remover
קרם מרוכז מאד לנקוי העור והסרת איפור העיניים.

Skin Dew Freshener and Toner
טוניק ורוד להמרצה ורענון העור.

Skin Dew Herbal Lotion
טוניק חסר־אלכוהול מיוצר מתמציות צמחים ריחניים.

Skin Dew Eye Cream
קרם מזין להקנות העדינות באזור העיניים.

Skin Dew Hand Cream קרם ידיים לא שמנוני.

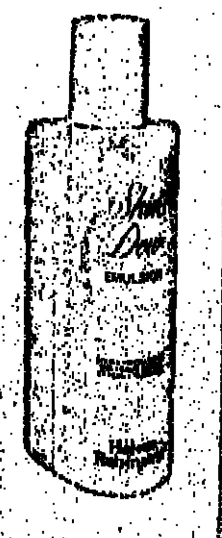

הלנה רובינשטיין: היופי בפעולה

יעוץ קוסמטי ניתן חינם במרכז ההדרכה של הלנה רובינשטיין, תל־אביב, שדרות קק"ל 94, בימים ב' ו־ד' בשבוע, בין השעות 3.30—6.00 אחה"צ. לבנות מנוערים, גם במוצ' ה' בשבוע, בין השעות 3.30—6.00 אחה"צ.

פצצה ב„גורן"

מחירים ללא תקדים,
יעוץ מקצועי מעבדה משוכללת

- מכונות כביסה
- תנורי בישול
- מקלטי טלויזיה
- מערכות סטריאו

כל קניה מקנה זכות חניה חינם בחניון המשביר לצרכן.

סלון גורן בע"מ
פסג' תמר אלנבי 111
טל. 615946

אל מנויי השירות הבולאי

אנו מבקשים את סליחת המנויים על שחל איחור במשלוח הבולים האחרונים („יובל אגודת הסופרים העברים" ו„יום הזכרון תשל"ד"), מסיבות שאינן תלויות בנו.

הבולים ישלחו לכל המנויים תוך השבועיים הקרובים.

השירות הבולאי

מעונין לקנות • וספה

תחל ממודל 70
ראלי או ספרינט

טלפון, בקבוץ חצרים: 057-79721.

הופיע גליון השבוע של

מן התוכן:

* **היזהרו מהסוכנים החשאיים**
בחקירה מיוחדת, חושף שבועון „לאשה" את דרכי פעולתם של הסוכנים הנוסעים, המחתימים אותכם על שטרות, מבטיחים הרים וגבעות ו...נעלמים.
* **חתונות צמודות לאינדקס**
מעקב אחרי תעשית הכלות בישראל ההולכת ומתפתחת ומחירי טקסי הנשואין מאמירים מיום ליום, עד שבקרוב לא ישתלם לחתחתן...
* **גורלו של גורליצקי**
השחקן אילי גורליצקי מספר על חייו בתיאטרון ועל הנשים בחייו.
* **„הרי אתם מקודשים לי..."**
„הנשואים הפתוחים" וה„נשואים הדו־זוגיים" הם רק שני נסיונות לגיוון מוסד הנשואין, שבעת האחרונה.
* **גנב בשרות המולדת**
על הסידרה החדשה בטלוויזיה
* **נוף חדש בכנסת**
ראיון עם ח"כ עקיבא נוף
* סידרה נוספת של תמונות המועמדות הסופיות בתחרות **מלכת היופי 1974**

רומן שלם — בחוברת מיוחדת בת 20 עמודים שי לך ולחייל שלך.

מועדון לאשה

הזמנה

"קפה של שחרית"

עם הכירומט **מאיר שאול**

שירצה על הנושא:

"תורת כף היד"

(בליווי הדגמות)

המפגש יתקיים מחר, יום ג', 7.5.74, בשעה 10.00 בבוקר, ב„מועדון לאשה", שדרות רוטשילד 94, ת"א

(נא לדייק)

מחיר הכרטיס (כולל קפה) — —.2 ל"י

בואי והזמיני גם את חברתך.

לעולים
הצעה מיוחדת!
399.- ל"י

רדיו למכונית

רדיו אבנר

סוכנות BLAUPUNKT

חיפה, רח' הרצל 10 - טל. 04-667670
תל-אביב, אלנבי 91 - טל. 03-624905

סיגנון עילית

מתולתל, חלק או גלי — פאריז אוהבת השנה תיספורת קצרה, ומנסה להשכיח את הסיגנון הפופולארי של השיער החלק־חלק־ארוך. בתמונה למעלה: תיספורת קצרה־מתולתלת, — למטה: קצר־וחלק.

מהו גיל הפרישה?

מאת לאה אתגר, ארה"ב

אסור לחייב אדם שהגיע לגיל 65 לפרוש, מת־ פסיכולוגים אמריקניים. לדעתם, גיל־הפרישה המתאים ביותר הוא דווקא גיל שבעים, ובמקרים מסויימים גיל שבעים וחמש.

זוהי מסקנתו של ד"ר אוולד וו. בוס, פסיכיאטר אשר עסק במשך עשרים השנים האחרונות בהתמחות בבעיות גיל ויחסי־עבודה. לדעתו גיל שישים וחמש מו גיל הפרישה, אינו מעיד על כושר פיזי ורוחני פחות מזה של אדם צעיר יותר, וכי אנשים רבים המגיעים לגיל זה, מסוגלים להמשיך ולבצע את תפקידם ביעילות עד גיל שבעים.

ההחלטה הקובעת כי גיל שישים וחמש מתאים לפרישה, הינה, לדעת החוקר, החלטה מלאכותית המסלקת כוח אדם ותיק, ושמטרתה לפנות דרך לכוח אדם חדש. הפסיכיאטר, המכהן כפרופסור לרפואה באוניברסיטת דיוק, טוען כי למרות העובדה שגיל שישים וחמש אינו מתאים לפרישה, אין עושים דבר בכדי לשנות מצב זה. להיפך, באחרונה מסתמנת נטיה לתכנן את גיל הפרישה אף לגיל צעיר יותר.

ד"ר בוס סבור, כי הנטייה להסכים לגיל פרישה בגיל שישים וחמש, הינה מורשת פרוסית משנת 1889, כאשר אוטו פון־ביסמרק הנהיג תוכנית ביטוח לזקנים, ובאופן מיקרי ולא מדעי בחר בגיל שישים וחמש כגיל המתאים.

ד"ר בוס טוען כי למרבה הצער, מוציאים כיום משוק העבודה שיכבת אנשים יצרניים ובעלי ערך, כאשר הם מגיעים לגיל הפרישה הרישמי. רק במקומות בודדים הוארך גיל הפרישה, כגון אצל שופטי בית־המשפט העליון בארה"ב, שאילו היה החוק הקיים חל עליהם, הרי מתוך תשעת שופטי בית־הדין העליון, היו רשאים רק שלושה להמשיך ולכהן.

ד"ר בוס מציע לנהוג בשיטה מתונה יותר של גיל הפרישה, גם אצל בעלי מקצועות אחרים.

לדעתו, הרבה אנשים מגיעים ליכולת מלאה ובעלי תפוקה דווקא לאחר גיל 65. דוגמא בולטת הוא הסנטור סם ארווין בן השבעים ושבע, ששימש כיושב ראש ועדת החקירה של ווטרגייט. קולונל סנדרס, „ביליונר העופות הצלויים", שהגיע להמצאתו לאחר גיל הפרישה והעושר, ואפילו מאו טסה־טונג בן השמונים.

מעון קיץ

מי שאינו אוהב המולת־של־בית־מלון, ויוכל להרשות לעצמו פינוקים, מוזמן לנסות את בית־הקיץ־האינדיבידואלי, שעוצב השנה בצרפת במסגרת תחרות בינלאומית וזכה בפרס ראשון. זהו מבנה־ביצה המכיל יחידות מגורים ומרפסת, טוב לנופש, ולמגורי־כל־השנה — לצעירים ברוחם.

בעלי, בניטו מוסוליני

אלמנתו בת ה־84 של הרודן האיטלקי בניטו מוסוליני, כתבה ספר חדש המנסה להבהיר את תדמיתו הקודרת של הדוצ'ה

— מאת כתב מיוחד —

מי שחולץ לגיבור את ה־פנסיים ועוזר לו לעלות על יצועו אינו תורם לפולחן־האישיות. אבל אין לזלזל במשרתים הרואים את גדולי־העולם „במערומיהם", ובעיקר אין לזלזל בנשים הרואות את האישים הדגולים מקרוב. הן תורמות להבנה היסטורית, אף אם אינן בלתי משוחדות.

חיים מסודרים

„הנשים מעולם לא השפיעו בדבר קטן שבקטנים על הפוליטיקה שלי", אמר בניטו מוסוליני, ביומן שניהל בשנת 1943 בעת כליאתו באי פונזה. מקץ שנתיים נורה ונתלה הדוצ'ה ברגליו, בחברת פילגשו קלארה פטאצ'י, על־ידי פרטיזנים, ללא משפט.

מעניין, גם הרודן האיטלקי, כמו האשמדאי הגרמני, גמר את חייו בחברת המין החלש. אף כי אווה בראון הכירה את היטלר רק בבדידותו, בעוד שקלרה, שאומרים עליה כי היא היתה ממוצא יהודי, היתה רק אחת מאהובות רבות, שמעולם לא הפריעו את המנהיג הפאשיסטי לנהל חיי־משפחה איטלקיים מסודרים, מטופלים בחמישה ילדים.

„אני הלא אינני נשוי לאומה האיטלקית כמו שהיטלר נשוי לאומה הגרמנית". הכרזה זאת מפי הדוצ'ה מגיעה עתה לידיעת הרבים, בספר חדש „מוסוליני ללא מסיכה", שנכתב ע"י ראקלה (רחל) מוסוליני, אלמנת המנהיג, שהיתה נשואה 35 שנים לטיפוס יוצא־דופן זה.

אלמנה ראקלה מוסוליני לפני פסל־ראש של בעלה.

אין אלה זכרונותיה הראשונים של הישישה בת ה־84, המתפרנסת היום מקיצבה ממלכתית. עוד ב־1948, שלוש שנים אחרי קץ הפאשיזם פירסמה ספר ושמו „חיי עם בניטו", שבו התבלטה נימה של אפולוגטיקה. ברור היה, כי אדם זר, שהיה מעוניין להצדיק את הדוצ'ה מבחינה פוליטית, הוליך את העט של „דונה ראקלה".

גם בספר החדש נסתייעה האלמנה בעתונאי — צרפתי — אבל אינה מגלה סנסציות. בסך־הכל התגלה בספר דיוקן של הכותבת עצמה, עקרת־בית, „מאמא" איטלקית ריאליסטית בעלת שכל ישר. תמיד אהבה את בעלה יותר משהעריצה אותו; תמיד „שיקמה" אותו, יותר משהבינה לרוחו. כיום היא מגיעה למסקנה, שלמעשה כבר היתה ברורה לה מימי חייו: „המשטר הפאשיסטי נהרס בפנים".

בנה בכורה שעודו בחיים, ויטוריו, מתאר אותה בזו הלשון: „אמא תמיד הינה אשת מעשית. העובדה, שהיא אשתו של הדוצ'ה מעולם לא עלתה לה לראש".

חולשת אופי

גם ויטוריו מוסוליני הוא בחור מעשי והוציא בעת „זכרונות", שהופיעו בשם „הנשים בחיי אבי".

ויטוריו ירש מאביו את הכשרון העתונאי, אף כי הוא חי כיום בתור איש־עסקים בארגנטינה. הוא תורם את חלקו ל„פולחן־האב", כשהוא מתאר אותו „הקורבן המעונה ביותר".

הכוונה, גם אצלו וגם אצל אמו, להבהיר את תמונת הדוצ'ה הקודרת בשביל המשפחה, אם לא למען הדורות הבאים... ויטוריו מנסה לשכנע אותנו, שאביו היה איש נאיבי, נוח להשפעות, אדם רך־לב על כל מגרעותיו.

„דונה ראקלה" מצידה משוכנעת, כי אפילו המלחמה ההרסנית שלתוכה גרר הדוצ'ה את האומה האיטלקית ב־1940, נבעה מחולשת־אופי יותר מאשר מרצון־רע. היא מספרת, שצפה ביומני־קולנוע גרמניים על הנצחונות של היטלר בפולין ובצרפת ונתרשם עד כדי כך מפני העוצמה הצבאית הגרמנית, עד שאמר לה: „אם לא נהיה לצידם, הם יכתיבו את תנאיהם לאירופה לבדם ואז יקיץ הקץ על הציביליזציה הלאטינית".

מסתבר, שלפראנקו הספרדי, שנשאר נייטרלי, היו עצבים חזקים יותר...

מכתבים מוצפנים

האלמנה מסבירה את תפקידו העגום האחרון של מוסוליני — כשניסה לשלוט בצפון־איטליה ב־43/1944, כבובה של היטלר — ברצונו להציל את העם האיטלקי מפני נקמת היטלר. יתכן, אולם עובדה היא, שמוסוליני השלים עם גורלו מיד אחרי הדחתו ב־1943 וכבר הכין לעצמו „גלות" בנוסח נאפוליון, לא באלבה, אלא בסט־הלנה...

„דונה ראקלה" קצת מבולבלת וטוענת בפרק אחד, כי בעלה המתין לבוא צבאות־הברית „בנפש איתנה", בעוד שבפרק אחר היא אומרת, כי לא רצה ליפול חי, בשום אופן, בידי צבאות־הברית. היא גם מספרת, שבתחילת המלחמה התכתב עם צ'רצ'יל ונשא את המכתבים על גופו כהוכחה להצדקתו. גם אם זה נכון, ספק אם התכתבות היתה עוזרת לו בשעת השבי. על תוכן המכתבים לא נמסר דבר — יתכן, שהפרטיזנים אשר מיהרו לחסל אותו, גם דאגו להעלים אותם...

מחסור באחיות מעכב ניתוחים

— מאת ראובן לייב —

מאז נולד, לפני שש שנים, סבל דוד, בנם של חנה ואברהם צדקה, תושבי רמת־גן, ממום־לב כחלוני — אחד מאותם מומי־לב מסובכים, שהתמותה הניתוחית בהם נעה בין 5 ל־10 אחוז, אפילו במרכזי הכירורגיה המעולים בארה"ב.

בחודש שעבר נותח דוד בבית־החולים על־שם שיבא והניתוח הוכתר בהצלחה מלאה. מאז בוצעה באפריל אשתקד ריאורגניזציה במחלקת ניתוחי־הלב של בית חולים זה — עברו כעשרים ילדים ניתוחים דומים של מומים כחלוניים בשיטת ניתוחי־הלב הפתוח. כל אותם ניתוחים הוכתרו בהצלחה. יחד עם זאת, מסתבר, שלמרות היכולת הרפואית הגבוהה של הצוות הכירורגי בתל־השומר — אין הרופאים מסוגלים לנתח יותר מניתוח לב פתוח אחד עד שניים בשבוע וזאת בשל סיבה אחת: מחסור באחיות!

מספר אביו של הילד המנותח, אברהם צדקה, פרקליט במקצועו: „בננו חיכה שישה חודשים בתור לניתוח, והוא נותח מהר, יחסית, בגלל מצבו, שהיה קשה באופן מיוחד, אולם, ממתינים במרפאת הלב עשרות ילדים עם מומי־לב, שזמנם הגיע לניתוח והם מחכים ומחכים, ומי יודע מתי יגיע תורם לניתוח". רופאים במחלקה אישרו באוזני, בצער, את הדברים.

ביטוי לכך נתנו הוריו של דוד במכתב אל משרד הבריאות ואל מספר מוסדות, האחראים על שרותי הרפואה בארץ. במכתבם נאמר: „כהורים אשר עברו שבעת מדורי גיהנום, עד הגיעם לחלום, ומתוך מודעות לסבלם של ילדים והורים אחרים, הממתינים לתורם, אנו פונים אליכם בקריאה: אל נא תחסכו כל מאמץ, על מנת לאפשר ביצוע ניתוחים תכופים יותר ולקיים בכך את אימרת חז"ל: „המציל נפש אחת מישראל — כאילו הציל עולם ומלואו". אנא, הפסיקו את מלחמתכם, חסרת ההגיון, באחיות, שכן בגלל אי נכונותכם להגדיל את משכורתן — הן, פשוט, נוטשות את המקצוע, ומי שסובל מזה הן לא האחיות, אלא החולים למיניהם. אנו מתיימרים כלפי כל העולם, שחיי־אדם יקרים לנו יותר מאשר לעמים אחרים, האם על־ידי השמעת הכרזות ריקניות, אנו יוצאים ידי חובתנו?"

הג'יפ הטוב ביותר מיוצר ע"י Jeep

Jeep המיפעל האמריקני הגדול ביותר בעולם בייצור ג'יפים מציע לך את הג'יפ החדיש והיעיל — 6־צ' דגמי 1974 המשלבים מוניטין, נסיון והצלחה של עשרות שנים.

בג'יפ מותקנים מיוחדים לעבודה מאומצת ושלדה מחוזקת לעומס כבד (עומס מורשה 978 ק"ג). רדיוס הפניה הקטן מאפשר פניות חדות. צמיגי הבלון החדישים ובולמי הזעזועים מאפשרים נסיעה נוחה בכל תנאי שטח.

המנוע החדיש והחסכוני מתוצרת "American Motors" הוא רב עוצמה (100 כוח סוס בהירות מירבית 150 קמ"ש) ומיועד לכל עבודה — הובלה, גרירה או הסעה.

להנעה המפורסמת של ג'יפ 4×4 נוסף התקן לניתוק ההנעה הקדמית (Free Lock) המאפשר מעבר אוטומטי להנעה של 2×4 ובכך חסכון בדלק וחלפים וכן יכולת התאמה לתנאי דרך שונים.

הנהיגה והעבודה בג'יפ קלות ונוחות — ההגה קל להפעלה. המהלכים סינכרוניים. בג'יפ מותקן נעיקה (Free Lock) דלת כניסה מיוחדת לנוסעים מאחור, לוח שעונים מרופד ומצויד בנורות בקרה, מערכות חימום ואוורור וכן 5 מושבים מרופדים לנוחות הנסיעה + 2 מושבי ספסל.

שפע הדגמים מאפשר התאמה לצרכיך ומטרותיך: א) קבינה שלמה מפח פלדה, ב) גג קשיח ויריעות צד מתקפלות, ג) כסוי שלם רך.

האספקה מהירה — המחירים סבירים.

לכל עבודה, לכל דרך, לכל מטרה — ג'יפ הוא המכונית בשבילך.

המפיצים הבלעדיים בישראל:
מכשירי תנועה בע"מ
תל־אביב: דרך פתח־תקוה 74 ת.ד. 20205 טלפון 36115
חיפה: דרך העצמאות 104 ת.ד. 1740. טלפון 524475

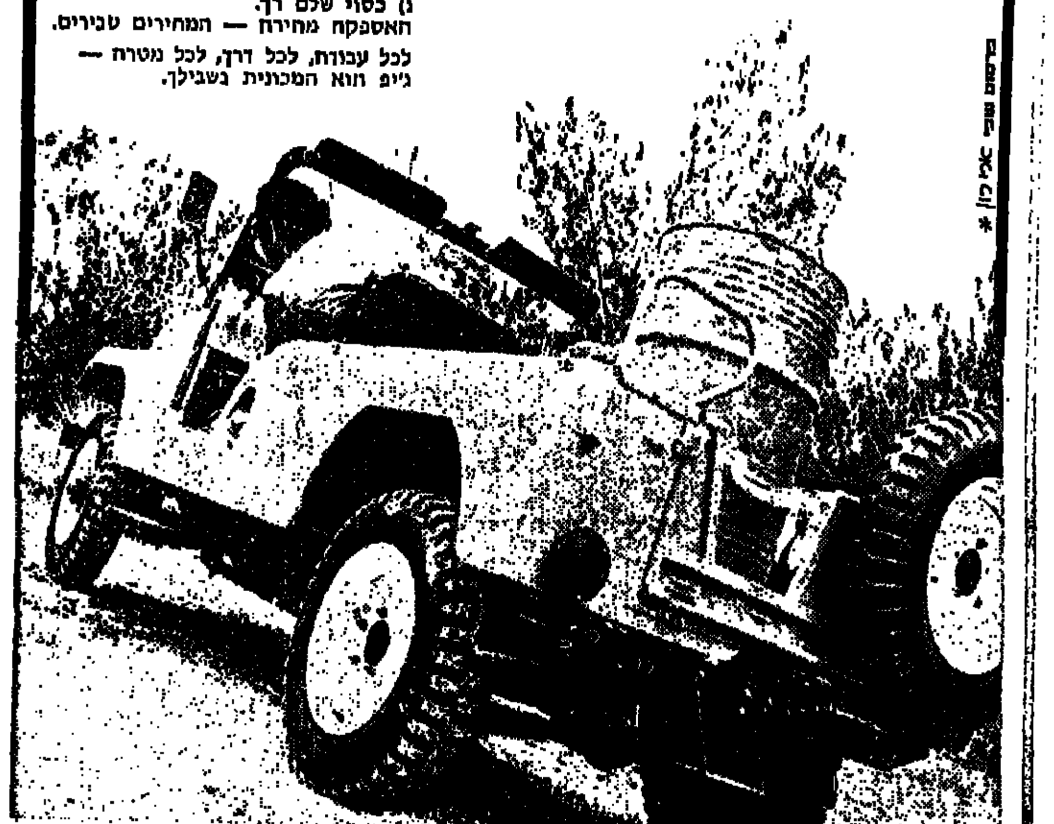

צעיר וצעירה מתל־אביב והסביבה

הרוצים לקחת חלק בחיים הפוליטיים, להשפיע ולהביא לתמורה.

יצטרפו לפעילות חדשנית במסגרת המפלגה הליברלית (הליכוד).

נא לפנות לת.ד. 4224 תל־אביב, עבור מפלגה.

התזמורת הסימפונית והמקהלה של הטכניון

קונצרט פתוח נוס' 2

בסדרת מוסיקה לעם שבעריכת דליה אטלס

מנצח: משה יעקבסון
סולנים: יונה ילין — סופרן
מנדולינות: עופרה אלבוחר, אביבה קמרון, אברהם ליבוביץ

תכנית:
חיים אלכסנדר: 4 מחולות ישראליים
ויואלדי: קונצרטו לשתי מנדולינות ותזמורת
מורלי: שיר אהבה
מוצרט: 2 שירים — שירי עגבים ושירי דת כושיים

קרית הטכניון, אולם צ'רצ'יל
יום שלישי, 7.5.74, שעה 20.30

קבלן שלד

הזמן משאבת בטון וחסכת זמן ובריאות

התקשר עוד היום לחב' בט־ליין בע"מ

בכל שעות היום והערב 03—625977, 03—456308.

שרותנו ניתנים בכל חלקי הארץ.

גמור ושמור — גמור ושמור — גמור ושמור — גמור ושמור

למכירה בתל־אביב

לשכת שרות לניקוב כרטיסי I.B.M

כולל עבודות קבועות וצוות נקבניות קבוע

מחזור כ־180,000 ל"י בשנה

לפרטים לקביעת פגישה, לפנות ת.ד. 33285, תל־אביב, ולציין מס' טלפון.

המועצה המקומית הוד־השרון

הארכת מכרז מס' 2/74 לבנית חטיבת ביניים

בזה הננו להודיע כי מועד הגשת ההצעות למכרז לבניית בית־ספר חטיבת ביניים בהוד־השרון, הוארך עד ליום ראשון, כ"ח באייר תשל"ד — 20.5.74, בשעה 12.00 בצהריים.

משה ינוביץ, ראש המועצה

מתנות מוזרות לעולים חדשים...

עולים מברית־המועצות מתלוננים כי סוכני־מכירות, המציגים עצמם כ„שליחי משרד־החינוך" — מעניקים להם „שי מטעם המדינה" □ מאוחר יותר מתברר להם כי „הקבלה" עליה חתמו — מחייבת אותם לשלם מאות לירות בעד ה„מתנה" □ כ־60 תלונות בנושא זה הגיעו אל הרשות לצרכנות

— מאת משה שלו —

כוג חדש של מכירות מפוקפקות התפתח באחרונה בארץ. הנופלים בפח הם בעיקר עולים חדשים, או חיילים הממהרים לחופשה קצרה.

לכאורה, מתבצעים מעשים אלה „כדי להקל על הציבור לרכוש השכלה, או מוצרים, שקשה להשיגם בימים אלה" — כפי שמציגים זאת סוכני־מכירות זריזים. אלה מגיעים אל שיכוני עולים מרוחקים בפאתי נתניה או אשדוד; ומחתימים חיילים תמימים, או עוברים ושבים, החולפים בתחנה המרכזית בתל־אביב.

היועצת המשפטית ברשות לצרכנות של ההסתדרות, עו"ד רות ביבי — אליה הגיעו עשרות תלונות בנושא — תיארה בפני כיצד פועלים סוכני־המכירות הללו: „הם מגיעים לביתו של עולה, למשל, ומציגים עצמם כשליחי משרד־החינוך־והתרבות. הם מבקשים, להעניק לעולה היקר — ,שי מטעם המדינה'. למשל — מערכת תקליטים ללימוד השפה האנגלית. העולה מתבקש באדיבות לחתום על ,אישור קבלה', ולשלם 20 לירות, ל,שליח' של משרד־החינוך.

רק מאוחר יותר מגלה העולה, או שהחברה גובת־הכספים מזכירה לו — כי בעצם חתם על שטר התחייבות. מתברר לו כי בעד ה„מתנה" של משרד־החינוך — עליו לשלם — והרבה. כאמור, נערמו באחרונה על שולחן הרשות לצרכנות של ההסתדרות כ־60 תיקים ובהן תלונות מכל רחבי הארץ. מתוכם מסתבר, כי סוכני־המכירות הללו, אם אינם „שליחי משרד החינוך או משרד הקליטה — הם מציגים עצמם כנציגי „סטאדיינג־אנד־לרנינג" (לימוד ושינון); „המרכז למערכות בע"מ"; „תרבות ומידע"; ושמות אחרים.

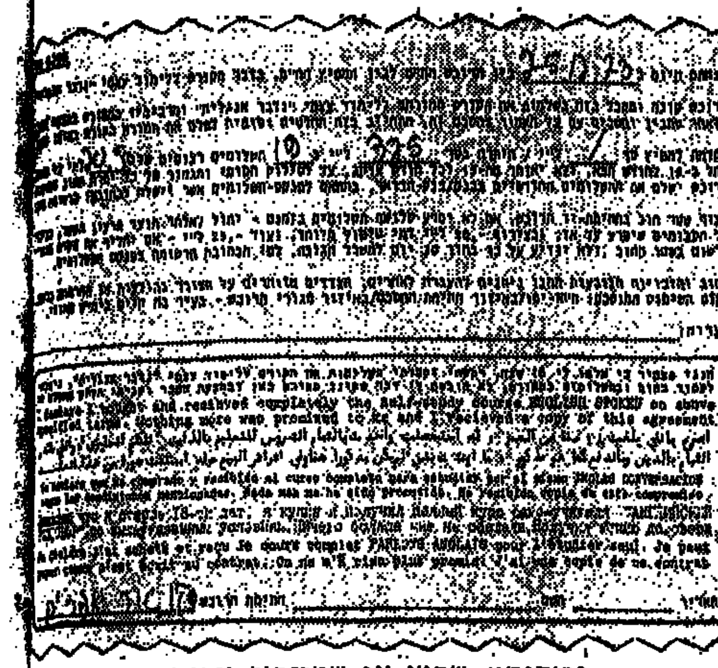

פרוספקט, שהוא אף שטר־חוב וטופס חוזה
„הצגת מטעה של דברים..."

תשלומים כבדים

החברות הללו אינן „מלכלכות" את ידיהן בעסק לא נאה כאיומים וגביית כספים. לשם כך קיימות חברות גביה מיוחדות. ביניהן — חברת „מעוז גביה והשקעות", שאינה מרפה בקלות רבה מן העולה, או החייל, שחתם על „הסכם" רכישה והתרשל בתשלומים הכבדים.

החברות הללו אינן נרתעות גם כאשר רשויות הצרכנות מבקשים להגן על הקונים התמימים. צריך לזכור, כי לעולים מברית־המועצות אין כל רצון, על יסוד נסיונות אישיים, להתעסק עם המשטרה או עם המוציאים לפועל. מר ראובן אברהמי, מרחוב יבנה בשכונת דורה בנתניה, פנה בתלונה לרשות לצרכנות. אולם סוכני „המרכז למערכות בע"מ" הבהירו לו כי „הדבר אינו כדאי. יהיו לך עניינים עם ההוצאה לפועל. יחרימו לך רהיטים ויהיו לך צרות עם המשטרה".

וכך, חזר מר אברהמי והתחייב — בלית ברירה — לשלם סכום של 580 לירות עבור תקליטים, שנתנו לו כביכול במתנה.

הסוכנים ה„אדיבים" מגלים פטריוטיות רבה בכל הנוגע לשפה העברית. בפני העולים החדשים מברית־המועצות, שאינם יודעים עדיין עברית, הם מציגים מיסמך, באותיות עבריות כחולות וקטנות.

בניגוד לחוק

בין היתר אומר הסכם־המכר: „הקורס ,נדבר אנגלית' נועד ללימוד עצמי של השפה האנגלית ביעילות ובבהירות, בשיטה האור־קולית החדשנית, הידועה אף כ„אודיו־ויזואל" או ,סייט־אנד־סאונד'". הפרוספקט — שהוא אף טופס חוזה ושטר חוב כאחד — קובע כי תמורת מספר תקליטים וספרי עזר — התשלום הוא 385 לירות.

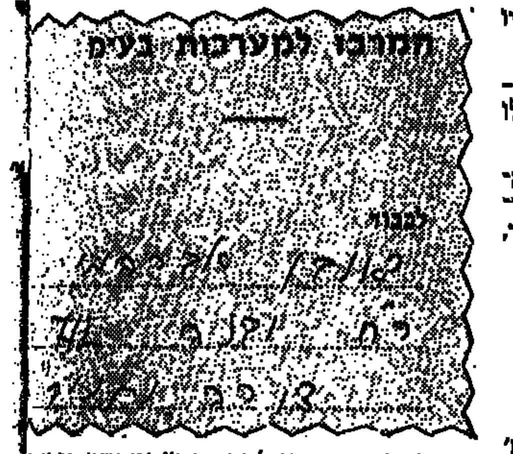

במכתב „המרכז למערכות" נמחקה הכתובת
„אני כבר אגיע אליך..."

המשפט היחיד המופיע בשפות רוסית, ערבית, אנגלית, צרפתית וספרדית — אומר: „הנני מצהיר־כי מלאו לי 18 שנה, רכשתי וקיבלתי בשלימות את הקורס לימוד עצמי ,נדבר אנגלית'. ביכולתי לעמוד בחוב ובתשלום כמפורט. לא הובטח לי דבר שאינו מפורט כאן ובהסכם המכר וקיבלתי העתק מהסכם זה".

לדברי עו"ד רות ביבי, לא רק שיש במקרים אלה הצגה מטעה של דברים, אלא הסוכן אף מחתים את העולה על שטר־חוב, שאינו מבויל — דבר הנוגד את החוק, מה גם, שלא נמסרים לרוב כל פרטים על היקף התשלום, כנדרש על פי החוק.

דמיון עשיר

בנוסף ל„פרינציפ" המתואר לעיל — אין גבול לדמיונם של הסוכנים. סוכן אחד, למשל, בא לגבות תשלום מקונים אשר רצו להחזיר את „המתנה" שקיבלו, בטענה כי הוא ממשרד עורכי־דין; ובא לעזור להם „לפני שהחוב יגדל מחמש־מאות לאלף לירות".

חריצותו של סוכן אחר הביאה לגילוי שורת הונאות אופייניות. הלה הגיע לביתה של אישה קשישה וביקש „להשאיר לרגע" מערכת של תקליטים. הוא החתים אותה על קבלה זמנית, שלא היתה, אלא שטר התחייבות לקניית המערכת — והלך.

לאחר שבושש לחזור — חששה הזקנה, שמא טמונה פצצה בחבילה שהושארה בדירה ופנתה למשטרה. הסתבר כי באותו בוקר, בשעות בהן לא היו הגברים בבית השאיר הסוכן הזריז „פיקדונות" כאלה במספר בתים.

נסיון לאתר את החברות השולחות את הסוכנים מגלה כי לחברות אין כתובות. חברת „מרכז מערכות בע"מ", למשל, וחברת „מעוז לגביה והשקעות" — מחקו את הכתובת שהיתה מודפסת על מכתב ההסכם והאזהרה ללקוחות. הכתובת המחוקה היא — „תל־אביב, רח' ג'ורג' אליוט, 3". המפיצים אינם משאירים כתובת של משרד. „אני כבר אגיע אליך", אמר אחד מהם לאישה שרצתה לקבל את כתובת המשרד.

ד"ר דן רונן, עוזרו של שר החינוך יגאל אלון, מודע לבעיית המכירה במירמה של ציוד ללימוד וציוד אחר — לעולים ולחיילים. „משרדנו אינו מפיץ ספרים, או תקליטים", אמר לי. „הסמכות להמליץ בתחום זה, יש רק למלאי תפקיד מוסמכים באולפנים ללימוד השפה. יש להתלונן בכל מקרה של הונאה".

ד"ר רונן הזכיר כי בעבר התרכזו רמאים במכירת ספרים בתשלומים לתלמידים. „ערכנו מסע הסברה בבתי־הספר והנגע כמעט חוסל. יש צורך לערוך מסע הסברה זהה גם בקרב העולים".

ואומנם, הרשות לצרכנות פנתה השבוע למשרד־הקליטה בבקשה כי יעמיד מיד את העולים על הסכנה בקבלת „מתנות" במחירים מופלפלים, ללא ידיעת תנאי המכר והתשלומים. הרשות לצרכנות עצמה עומדת לפעול בהגשת תביעות בתחום זה.

סימפונית הצבעים של אסקר

הופיע המדריך החדש לצבעים-סימפונית הצבעים של אסקר
קשת מרהיבה של 136 גוונים ל-6 סוגי צבעים
בפעם הראשונה בישראל -
בעלון גדול ומפואר כל סוגי הצבעים:
פוליפלסט - 52 גוונים, חלקם חדשים, לצביעת הקירות בדירה.
פיוטווס ואקרילופלסט - 12 + 12 גוונים לצביעת הקירות החיצוניים בפני חדירת רטיבות.
דורווין ורורולק - 40 גוונים מרהיבים לצביעת אביזרים ורהיטים מעץ וממתכת.
דורווין מט - 10 גוונים מודרניים לצביעת רהיטים.
מג'יק ספריי - 16 גוונים של צבע מוכן לריסוס במיכלים.
משחות גוון - 18 גוונים ליצירת איסוף אפשרויות
ב'סימפוניה' תמצא נוסף לגוונים:
- הוראות שמוש מפורטות ל-6 סוגי צבעים עיקריים.
- הדרכה בבחירת הגוונים
- פרטים נוספים על הצבעים לצביעה עצמית
- יעוץ כללי ומפורט לצובע
- דברים שכדאי לדעת.

אסקר

קוה עד היום - ותצבע מחר - ומחרתיים תהיה לך דירה חדשה ורהיטים חדשים.
החסכון רב וההנאה מלאה.

לכבוד „אסקר" ת.ד. 17361 תל־אביב,
נא לשלוח לי את מדריך הצבעים החדש.
השם: ____
הכתובת: ____

בקש את מדריך "אסקר" בחנות הצבעים שלך
או מלא תלוש זה וקבלו בדואר

צבע במו ידיך
התענוג כולו שלך

מקבוצת מפעלי הורביץ

שטח הכבישים בעיר מספיק לקליטת עשירית ממספר כלי־הרכב הנעים עליהם □ רק הגברת שימוש בתחבורה ציבורית תקטין את הצפיפות בעורקי־התנועה העיקריים, ותגדיל את יעילותם □ מספר האוטובוסים הוכפל מ־1965 ועד היום — אבל רמת־השירות ירדה □ והפתרון אשר בכוחו היה להקל על מצוקת התנועה, שוב נדחה —

הקמת רכבת תחתית ירדה מסדר־היום בעקבות מלחמת יום־כיפור

מאת צבי עמית

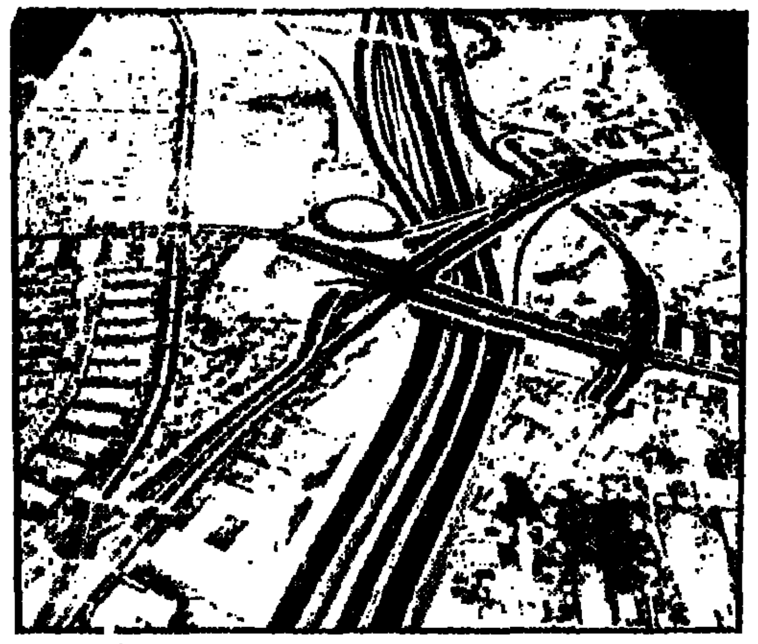

דגם של צומת גיבורי־ישראל, שיחבר את נתיבי־איילון לדרך פ"ת

שטח הכבישים בתל־אביב הוא כ־12 אלף מ"ר. מומחי תנועה, שבדקו נתון זה, מצאו כי בתנאים נורמליים די בשטח זה כדי לקלוט 21.5 אלף מכוניות, אלא שמספר המכוניות, בפועל, המגיע כל־יום לעיר הגדולה, גדול פי 10(!); כאשר מתוך מספר זה כ־80 אלף מכוניות שייכות לתושבי העיר (כל תושב רביעי של העיר הוא בעל מכונית).

מתברר, איפוא, שהכבישים בעיר אינם מספיקים כדי לקלוט את המספר הגואה של המכוניות, המתמודדות על „תחום מחיה". אומנם ניתן להגדיל בהרבה את יכולת הקליטה של הכבישים, על־ידי פריצת נתיבי־תנועה חדשים והרחבת כבישים קיימים על חשבון מדרכות שאינן בשימוש, או גינות שחדלו לשמש את יעודן המקורי; אולם אין בכך כדי להוות פתרון למצוקת התנועה והחניה. שכן ־ התקן קובע, כי מכונית זקוקה בממוצע ל־100 מ"ר כביש; ולוא היתה כוונה למלא אחר תקן זה, לא היה מנוס מלהפוך 70 אחוז משטחה של העיר לכבישים.

דבר זה הוא, כמובן, בלתי אפשרי, וברור כי אם אי־אפשר לספק שטח כביש לכל מכונית, צריך למצוא דרך, שפחות כלי־רכב יעלו על הכביש, ואלה שיעלו עליו — ינצלו אותו בצורה האופטימלית ביותר.

רק פתרון דרסטי

השאלה היא, כיצד מגיעים לניצול אופטימלי של הכבישים? כדי לענות על שאלה זו כדאי תחילה לנסות ולברר איך מנוצלים כיום הכבישים.

עיקר העומס מוטל כיום על הכבישים במשך שלוש שעות ביממה; בין 7 ל־8.30 בבוקר ומ־4.00 עד 5.30 אחר־הצהרים; כלומר בשעות שבהן נוסעים אל מקום העבודה וחזרה הביתה. בנוסף לעובדים משתמשים בכביש באותן שעות גם תלמידים ואנשים אחרים — כ־350—360 אלף — המגיעים לעיר לסידור עניינים שונים. לפי ספירות ובדיקות מסתבר, כי כשני־שליש מן הנוסעים האלה — 230—240 אלף איש — מגיעים באוטובוסים, והיתר — ברכב פרטי.

אוטובוס תופס אומנם מקום של שתי מכוניות, אך הוא מסיע 60—80 איש (המתחלפים לאורך הקו); בעוד שנהג המכונית הפרטית נוסע בדרך כלל בעצמו. המומחים חישבו ומצאו, כי להסעתם של 230—240 אלף איש מספיקות 2,800 נסיעות־אוטובוס, הנזקקות לעשרה נתיבי־תנועה, ואילו לנסיעתם של כל השאר יש צורך בלא פחות מ־80 אלף כלי־רכב פרטיים, הזקוקים ל־130 נתיבי־נסיעה, שאינם בנמצא.

ברור על־כן, כי הגברת השימוש בתחבורה הציבורית והקטנת החזקות לרכב פרטי תקטין את הצפיפות בכבישים ותגדיל את יעילות השימוש בהם.

השאלה היא איך לשכנע את בעל המכונית הפרטית להשאיר אותה חונה ליד הבית, ולהגיע לעבודה בתחבורה ציבורית. בתנאים הנוכחיים זוהי כמעט משימה בלתי־אפשרית. אומנם אין מי שחולק על־כך, שהנסיעה בכבישים היא מורטת עצבים; אך למרות זאת אין גם מי שחולק על כך, כי מי שמזלו מזל לחיות ב„ד' האמות" של המכונית הפרטית, מצבו עדיף על זה שנגזר עליו להצטופף בעמידה מיוזע ועצבני באוטובוס.

הן מומחי משרד־התחבורה והן מומחי העיריה הגיעו למסקנה, כי יש צורך בפתרון דרסטי — רכבת תחתית.

המומחים למיניהם, המשתעשעים ברעיון זה שנים רבות, יודעים לתאר בצבעים מושכים מה יקרה כאשר תופעל הרכבת התחתית: במקום להיאבק על כל סנטימטר של כביש עם אלפי נהגים עצבניים, אתה יורד במדרגות־נעות, תוחב כרטיס מגנטי בחריץ המיועד לכך, מתרווח בכורסא בקרון הממוזג־אוויר, והופ — אתה ברחוב דיזנגוף.

אבל, „חזון אחרית הצפיפות" רחוק מרחק גדול מהמציאות.

לפני מלחמת יום־הכיפורים, כששמעון פרס היה שר־התחבורה, היתה הרכבת התחתית „הבייבי" שלו. אולם „החזון" לא החל להתגשם בגלל התנגדותו של שר־האוצר, שלא ראה מקור למימון הפרוייקט הענק, אשר אמור היה להסתכם במיליארדים. כמו כן, ידועה התנגדותם של כמה מומחי־תחבורה מן השורה הראשונה, שטענו כי גם אם יוסרו כל ההגבלות התקציביות, עלול משך הזמן של הפרוייקט הזה להסתכם בכ־20 שנה, שבמהלכן תהרוס תל־אביב מנוסעיה ולא יהיה עוד צורך ברכבת התחתית.

אלה היו פני־הדברים לפני המלחמה. היום נשתנו סדרי־העדיפות, ולמעשה ניתן כבר לקבוע בבטחון כמעט מלא, כי התוכנית היפה, שהכין משרד־התחבורה, תוכנס למגרה ביחד עם שורה של תוכניות דומות, הממתינות לבוא הגואל.

כשלון ל„חנה וסע"

תוכנית אחרת, הנמצאת בשלבי ביצוע, הוא „נתיבי איילון". תוכנית זו, שהועלתה לראשונה בסוף שנות ה־60, מבוססת על סלילת כביש מהיר באפיק נחל איילון, באופן שיאפשר זרימה מהירה של התנועה מן הצפון לדרום. פרוייקט־ענק זה, שסיומו עדיין לא נראה באופק, יקל על זרימת התנועה לעיר. אך קיים חשש סביר, כי כל אלפי המכוניות ש„ירוצו" בכביש המהיר, „יתקעו" בתוך העיר, שלא הוכנה לקליטת זרם התנועה.

שכן מסתבר הצליחו כל התוכניות הגרנדיוזיות למיניהן, למנוע עד היום גישה רצינית לפתרונות פשוטים.

בצד „התוכניות הגדולות", נעשו גם נסיונות יותר מעשיים לפתרון הבעיה, תוך התבססות על הקיים.

חודשים מספר לפני הבחירות הכריז משרד־התחבורה על תוכנית מהפכנית בשם „חנה וסע", שבמסגרתה הוזמנו בעלי־הרכב להחנות את רכבם בכניסה לעיר, ומשם להגיע ליעדיהם בתחבורה ציבורית. ליצנים טוענים, כי חוץ מנהג אחד מעפולה, שלא הכיר את תל־אביב, לא הגיעה למגרשים החדשים אף מכונית אחת. ואכן עובדה היא שמלבד לשלטים הגדולים — המכריזים על „חנה וסע" — לא נותר מן התוכנית המהפכנית ולא כלום.

שיפורים — בצעדי־צב

כדי לשכנע את בעלי הרכב הפרטי להשאירו ליד הבית, או בחניון בכניסה לעיר, יש תחילה להבטיח להם רמת־שירות, שתתחרה ברמת־הנוחות של המכונית הפרטית.

אנשי משרד־התחבורה וקואופרטיב „דן" מודעים לעובדה בסיסית זו, אולם בעוד שעיר בת 8 מיליון תושבים כלונדון, מסוגלת להבטיח שירות אוטובוסים, שבו הנסיעה היא אך ורק בישיבה ובנוחות מרובה (ואל תדין בערים אחרות בעולם המערבי) אין תל־אביב, בת 350 אלף התושבים, מסוגלת לכך. מספר שנים מדברים על שיפורים באוטובוסים — הכנסת דגמים חדשים. אוטומטים לרכישת כרטיסים. מיקרופונים לנהגים. מיזוג אוויר ושאר אמצעי נוחות — אך בפועל מתבצעים השינויים האלה בצעדי־צב.

אנשי „דן" טוענים, כי כל השיפורים האלה עולים כסף רב. הם מצביעים על הקשיים המרובים בהפעלת השירות בגלל האטת התנועה בעיר. למשל: אם ב־1965 הספיקו 580 אוטובוסים להסיע מיליון נוסעים, הרי כיום — למרות שמספר הנוסעים ירד ממיליון ל־900 אלף — נאלץ „דן" להפעיל 1020 אוטובוסים, שאינם מצליחים לספק את אותה רמת־שירות של 1965.

„מחיר הכרטיס בתנאים כאלה" — טוענים אנשי הקואופרטיב — „אינו יכול לכסות נסיעה בישיבה וכסאות מרופדים".

אנשי „דן" צודקים בטענה זו, שכן על אף שיש מקום רב לייעול ולחסכון בפעילותו של הקואופרטיב, אין במחירי הכרטיסים כדי לכסות את ההוצאות הכרוכות בשיפור מתמיד של רמת־השירות.

הפתרון לבעיה מצוי לאו־דווקא בהעלאת תעריפי הנסיעה, אלא בהגברת הסיוע הממשלתי והעירוני לקואופרטיבים לתחבורה למטרה זו. זה עלול לעלות כמה עשרות מיליונים, אך אם יהיה בכך כדי לשכנע את בעלי המכוניות הפרטיות לנסוע באוטובוס, הרי בדרך זו ייחסכו מאות מיליוני ל"י, הדרושות לשיפור התשתית, אשר נועדה לשרת את אותן מכוניות פרטיות.

אולם פתרון זה לא נתקבל עדיין על דעתם של מומחי התחבורה בעיריה ובממשלה.

התוכנית הוכנסה למקרר

שיפור השירות אינו כרוך רק בהשקעות כספיות. לעיתים זו פשוט בעיה של אירגון־מחדש. איזור דן מפוצל, כידוע, בין שני הקואופרטיבים „אגד" ו„דן", כתוצאה מכך נוצרו כפילויות במקומות רבים, בעוד שמקומות אחרים סובלים מהיעדר שירות. השירות עצמו אינו יעיל, ולעיתים קרובות צריך הנוסע לעבור מאוטובוס לאוטובוס, כדי להגיע ליעדים קרובים יחסית.

עוד בשנת 1969 הגיעו מומחי משרד־התחבורה למסקנה, כי יש צורך בריאורגניזציה של התחבורה הציבורית. ואכן הוכנה תוכנית משוכללת לשינויי מהלך הקווים, תוך יצירת מערכות של קווים עורקיים, החוצים את המטרופולין של תל־אביב לאורכו ולרוחבו, כשקווים איזוריים מזינים אותם.

החסרון היחיד של התוכנית הזו הוא, שהיא לא באה לכלל ביצוע (למעט 3—4 קווים); זאת למרות שהיתה אמורה להיות מופעלת עוד לפני שלוש שנים.

הסיבה העיקרית: התברר שהשינויים כרוכים בהעברת קווים מ„אגד"

(סוף בעמוד 37)

עולם של אריזה

מיכלי Tri Wall Pak סובבים עולם. הם נעים בין מדינה למדינה, מיבשת ליבשת ובתוכם מטענים יקרי ערך. מיכלי Tri Wall Pak והשרות הבינלאומי מבטיחים שמטעני היצוא יגיעו בשלמות ליעדם.

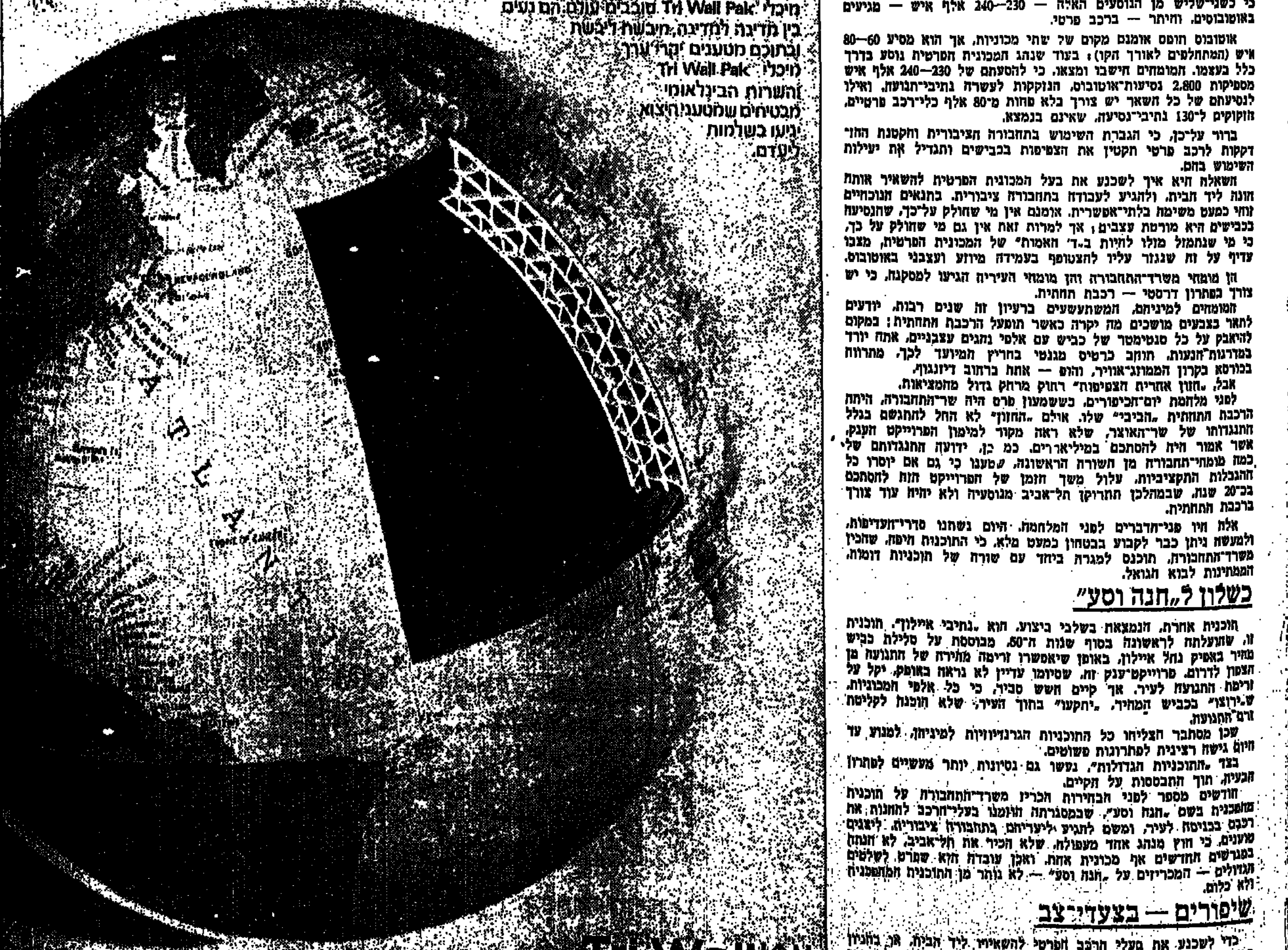

Tri-Wall
מיבדי טרי-וול (ישראל) בע"מ

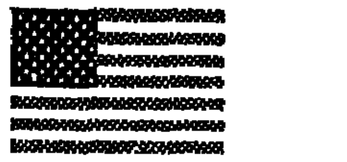

אם אתה נוסע לאמריקה קח אתך את המדריך לתייר הישראלי בארצות הברית מאת ורדה יהל

בהוצאת "שקמונה"

להשיג בחנויות הספרים

"פרסון לילדון"

חברת ז'ק שמעוני ובניו בע"מ

מודיעה על

גמר 2 המבצעים אשר יסתיימו ביום 15.5.74

עד לתאריך הנקוב, מי שברשותו צמצמות (12 או 20) או טבעות עם אותיות „פרסון" מתבקש להביאם למשרדי החברה אשר ברחוב תורקנוס 21, ת"א, עד ליום 15.5.1974.

לאחר התאריך הנ"ל הרשימה תסגר. על המבצע החדש למכונות „פרסון" המפורסם מודעה נפרדת.

ההנהלה

חוק התכנון והבניה, תשכ"ה—1965
מרחב תכנון מקומי, רמת־גן

הודעה על הכנת שינוי לתכנית מפורטת

בהתאם לסעיף 77 לחוק התכנון והבניה, תשכ"ה—1965, ניתנת בזה הודעה כי הועדה המקומית לתכנון ולבניה, רמת־גן, החליטה בישיבתה מיום 25.2.74 (ג' אדר תשל"ד) להכין תכנית מפורטת מס' ר"ג/680 — שינוי לתכנית מס' ר"ג/196.

ואלה הם השטחים הנכללים בתחום שינוי התכנית המוצע: גוש 6144, חלקות 9, 10, 11, 24, 314, 428 (חלקים).

בכבוד רב,
ד"ר י. פלד, ראש העיר
יו"ר הועדה המקומית לתכנון ולבניה, רמת־גן

פיוניר

מערכות איכות

פאר תוצרת אירופה

בחר לך את מערכת הסטריאו הרצויה לך והמתאימה לכיסך

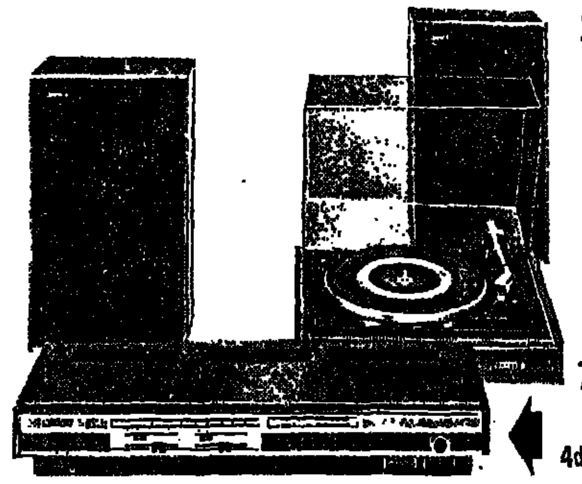

דגם 7482 דאל 100 סופרסטריאו 4d

מחיר לצרכן 6148 ל"י

★ איזון (BALANCE) ערוצים אלקטרוני ★ משתיק אלקטרוני לביטול הרחש בין תחנות ה־F.M. ★ נורת בקרה אוטומטית לכיוון מדוייק של התחנות. ★ רמקולים "GOODMANS" (״בן 1־"4) ★ פטיפון GARRARD SP 25 MK. III ראש מגנטי GOLDRING G 800 H. מחט יהלום.

דגם 7959 • דאל 30

מחיר לצרכן 3990 ל"י

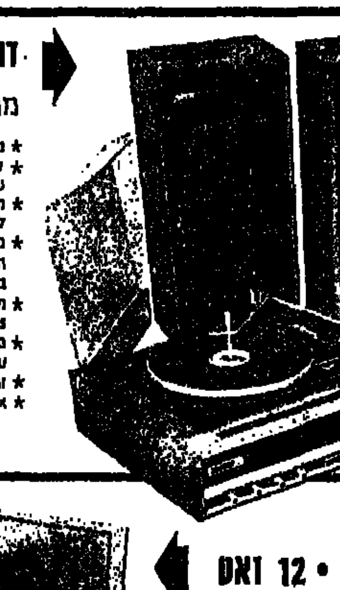

★ מכוונים FM, AM, LW, SW.
★ קליטת שידורי סטריאו MULTIPLEX עם נורית ביקורת
★ מתג נוסח הדירות אוטומטי A.F.C. לשמירת יציבות התחנות ב־F.M.
★ מתג (LOUDNESS CONTROL) להדגשת הצלילים הגבוהים והנמוכים בהאזנה בעוצמה נמוכה
★ מערכת רמקולים מעולה תוצרת GOODMANS. בכל תיבה 2 רמקולים
★ פטיפון GARRARD דגם 6300 עם ראש מגנטי ומחט יהלום.
★ זרוע הרמה הידראולית LIFTER
★ CROSS-OVER NETWORK

דגם 3047 • דאל 12

מחיר לצרכן 1215 ל"י

★ פטיפון אוטומטי B.S.R. עם מחליף תקליטים
★ 2 רמקולים אליפטיים "4×"6 תוצרת GOODMANS
★ שקע לאוזניות

דגם 2046 • דאל 20

מחיר לצרכן 1699 ל"י

★ פטיפון אוטומטי B.S.R. עם מחליף תקליטים
★ 2 רמקולים GOODMANS
★ חיבור לאוזניות
★ חיבור ל־4 רמקולים

דגם 2452-A דאל 18

מחיר לצרכן 1435 ל"י

★ פטיפון אוטומטי B.S.R. עם מחליף תקליטים
★ רמקולים GOODMANS

★ כל המחירים הנ"ל מוצעים לצרכן

מכירה לעולים פטורי מס — אספקה תוך זמן קצר.

פיוניר

STEREO

MADE IN ENGLAND

פרסום אכנה

גל א'

12.00 חדשות.
12.05 „שיר ופיזמון".
12.35 „פרקי נגינה" — מוצארט: סונטה ברה־מאז'ור לשני פסנתרים.
13.00 חדשות.
13.05 „קונצרט צהריים" — אירלנד: הפתיחה „לונ־דון"; סר אדוארד ג'רמן: „אנגליה העליזה"; דון גיליס: „סימפוניה חמש וחצי".
14.00 חדשות וסקירת עיתוני־הצהריים.
14.10 „לאם ולילד".
15.00 חדשות.
15.05 „רדיודע".
15.30 שיעור בתלמוד.
15.50 „מאוצר הספרים".
16.00 חדשות.
16.05 „רגע של עברית".
16.06 „מינחה מוסיקאלית" — מיצירות פאחלבל, דוניצטי, דביוסי, דראגאן וחינסטרה.
16.55 חדשות באנגלית.
17.00 חדשות.
17.05 „מוסיקה בדגש קל" — מיצירות מוסקובסקי, גוארניירי, שוברט, גודארד, ווטרס, ברליוז ואחרים.
17.55 חדשות בצרפתית.
18.00 חדשות.
18.05 „ילקוט לתרבות ואמנות".
18.55 „לתקלאי".
19.00 חדשות ו„היום הזה".
19.25 קלאסי וקל.
19.50 פרקי־היום בתנ"ך.
20.00 חדשות.
20.05 „דון פסקואלה" — אופרה מאת דוניצטי. בביצוע זמרים־אורחים, המקהלה הפילהרמונית תל־אביב והתזמורת הפילהרמונית הישראלית, בניצוח סירו בלוגי (עד 23.00).
22.00 חדשות.
23.02 מוסיקה קלאסית כבקשתך. בתהובן: סונטה בדו מינור לכינור ולי־פסנתר; שופן: סונטה לפסנתר.
24.00 חדשות.
00.05 „רגע של שיר" (הפסקת שידורים עד 02.00).
02.05 „עד אור הבוקר" (עד 06.00).

13.00 חדשות.
13.30 נ.ב. — פינתו של יוסף לפיד.
13.55 הודעות לחיילים.
14.00 חדשות.
14.05 „גלים צוהלים" — מערכונים בשרשרת.
15.00 חדשות.
15.05 „שלוש, ארבע, חמש" (עד 17.00).
16.00 חדשות.
17.00 חדשות.
17.05 יומן הערב.
17.40 „פיזמונים לכולכם־ודי"שים.
17.55 „מה נשמע".
18.00 חדשות.
18.05 „תיק אישי" — עם סגן יוסי גור, מפקד פו־צב ברמה, בעת המלחמה.
19.00 חדשות.
19.05 „שעת רצון" — עם גדעון האונגר — (שידור חוזר).
20.00 ח.ד.שות.
20.05 מיצעד הפיזמונים לצעירים (עד 22.00).
21.00 חדשות.
22.00 חדשות.
22.05 „הלילה" — עם עו־נה שביט (עד 23.55).
23.00 חדשות.
23.55 „שיחת חצות" — דן צלקה על לדורו מראי סאנס.
24.00 חדשות.
00.05 יומן חצות.
00.30 „ציפורי לילה" (עד 03.00).
03.00 חדשות.
03.05 „פיזמונים אל תוך השחר" (עד 06.00).

טלוויזיה

17.30 חדשות.
17.32 „חלונות" מגאזין על נושאים שונים ומשונים מן העולם הגדול (תר־גום ערבי. לילדים).
18.00 „מה לראות" — שעשועים ותחביבים — (תרגום עברי־ערבי. לי־ילדים).
18.30 קיצור החדשות (ער־בית).
18.30 ספורט (ערבית).
19.17 „ורקורי" (ערבית).
19.27 סקירת תוכניות (ער־בית).
19.30 חדשות (ערבית).
20.00 „פוליאנה" — פרק שלישי. משתתפים: אליזבט ארצ'רד — פו־ליאנה, ואליין סטריטש — הדודה פולי (תרגום עברי־ערבי).
20.30 „מבט" לחדשות.
21.00 „בידור חו"ל" — „יוני מיטשל".
21.30 תעודה — „ציץ נגד רבינוביץ'". סרט־תעודה העוקב אחר המירוץ לרא־שות עיריית תל־אביב. הסרט, שצילומיו החלו ביולי 73' ונסתיימו ב־31 בדצמבר 74', מתאר את המאבק בין שני ה־אישים — שלמה להט ויהושע רבינוביץ', משקף את אופי מערכת־הבחי־רות בשני המחנות, את השינויי והתמונה שחל־לה המלחמה בתפיסות ואת אישיותם של ה־שניים על רקע הנעשה מאחורי־הקלעים. הפקה ובימוי: אסתר דר.
22.45 „קנון" — „הקבר השביעי" (תרגום עברי־ערבי).
23.35 פסוקי־שליום וחד־שות.

טלוויזיה הלימודית

12.00 ביולוגיה י' — הי־וצרות הגבגים בטבע־ריה.
12.20 טבע ז' תזונת בים.
13.00 ביולוגיה ט' — בעית בפוטוסינתזה.
13.20 טבע ו' — הרם: מ־המערכות הקולטות אל התאים.
16.00 „הדג והחתול".
16.20 תוכנית באנגלית.
16.40 ביולוגיה לנבחני בג־רות — הורמונים.
17.03 „דני וגיל בממל־כת־יגיל" — „האיל־מרגד של הקיסר".

הגל הקל

12.00 חדשות.
12.05 „במיקצב יוצר".
12.30 „שירים משלנו".
13.00 חדשות.
13.05 „בחצי היום".
14.00 חדשות וסקירת עיתוני הצהריים.
14.10 „כאן אהוד מנור" (עד 15.55).
15.00 חדשות.
15.55 „על רגל אחת" — מונחים ומושגים ביהדות.
16.00 חדשות.
16.05 „רגע של עברית".
16.06 „מקום בצמרת" — מיצעד הפיזמונים הישראליים (עד 18.45).
16.30 „בתיקוות שתבין את חרמזי".
18.45 „היום בספורט".
19.00 „עיקר החדשות" (רשת ה').
19.05 „נעימה וזמר" (רשת ה', עד 21.00).
20.00 חדשות (רשת ה').
21.00 חדשות.
21.05 „אני חדש בארץ" — עם משפחות עולים.
22.00 חדשות.
22.05 „גל לסטודנט" — מיקרופון בקמפוס (עד 24.00).
23.00 חדשות ו„הלילה הזה".
24.00 חדשות.
00.05 „לילה של כוכבים".
01.05 „עד אור הבוקר" (עד 03.00).
02.00 חדשות.
03.00 חדשות (הפסקת שידורים עד 05.00).
05.00 חדשות.

גלי צה"ל

12.00 חדשות.
12.05 יומן הצהריים.
12.30 „חמים וטעים" (עד 13.55).

אליין סטריטש
„פוליאנה", טלוויזיה, 20.00

צ'יץ' נגד רבינוביץ'

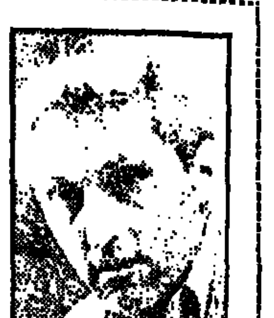

— סרט תיעודי בשם זה. העוקב לאורך שישה חודשים אחר המירוץ האחרון לראשות עיריית ת"א, יוקרן הערב בטלוויזיה ● המישדר בן 77 הדקות, שנופו מתוך 16 שעות, מלווה את התהליך בהתהוותו וחושף את פעולת המנגנון שמאחורי המערכה

מאחורי הדיסקרטיות — בת מה־עשת אסתר דר, המפיקה והבמאית של הסרט התיעודי „צ'יץ' נגד רבי־נוביץ'", שיוקרן הערב בטלוויזיה — מסתכלת היטב עמוקה, אישית ובלתי־יומרנית לשני גיבוריה הראשיים של ההצגה: ראש העיר הקודם והנבחר של תל־אביב.

את מאבקם על השילטון בעיר, ליוו־תה אסתר עם כותב התסריט ודברי־הקריינות של דן לביב. אנשי־צוות ומצלמות הטלוויזיה — במשך עשרים ימי־צילום, שהשתרעו על פני שישה חודשים. התוצאה: שש־עשרה שעות־תיעוד מוסרטות, שעל תימצותם לשעה ושבע־עשרה דקות — עמלו אנשי הטלוויזיה במשך שלושה חודשים.

על אף הצורך לשמור על ריחוק ואי־מעורבות, שהם מסממניה של תוכנית תיעודית, התגבר אנשי־הצוות בחוויה, שהיא נחלתם של אומני־תיעוד רבים: „אין המצולמים מרגישים אפילו", אומרת אסתר דר. „איזו ציפיה נוצרת, תוך כדי עבודה עימם, לכל גיע שלהם. עד כמה אתה דרוך אליהם מבעד למצלמה".

צ'יץ' ורבינוביץ', שעולמותיהם שונים כל כך זה מזה, יצרו גם הם את מעורבותם שלהם.

צ'יץ חש מיד בנוח מול המצלמות, פיתח יחסים חופשיים עם כל רשמקול ומצלמה. רבינוביץ' — החל בתחושת אי־נוחות מסויימת וסיים במעורבות מוחלטת, כשהוא מסביר לנוכחים מה עומדים לעשות ומתערב בתהליך הצילומים. סצינות אלו הוגדרו במעבדה — בחיבה — כ„קטעי־הבימוי של רבינוביץ'", שרק חלק קטן מהם נותר בתוכנית המוגמרת.

על פי התלהבות אנשי־הצוות, ואסתר בראשם, נראה שעשוי להיפתח הערב עידן חדש בדימויו הציבורי של ראש־העיר הקודם ושר השיכון ה־חדש, הסופרלאטיבים, בהם מתאר הצוות את ה־איש, עולים זה על זה: „איש חם"; „בעל קסם אישי"; „עם המון ה ן". „זהו איש", מסבירה אסתר. „שאינו אוהב יחסי־ציבור, ואולי אפילו אינו מודע להם. מעולם לא עשה מאמץ למצוא־חן בעינינו, ועם זאת — הצוות כולו, בלי שים־לב למיגוון הדעות הפוליטיות של אנשיו, אהב את האיש ואת הדברים שאמר, הוא היה הפתעת המיבצע. חביב בלי מאמץ. חבל שחיין הפוליטיים ניזונים מאמונות מוטעית, שאינו טוב במגעים עם קהל. זה אינו נכון. עם טיפת מאמץ, יכול היה להיות חביב־הקהל".

*

עם זאת, קיימות בעיתוי־הפצולה בין יוצרי ה־סרט התיעודי לבין משתתפי התהליך הנחקר — מיגבלות. אין בסרט, במודע, ניסיון לעקוב אחר מירקם היחסים הפנימיים בין המתמודדים לבין אנשיהם. אין הם נראים ברגעי־הלבד שלהם. כמעט שאין זיקה לחייהם הפרטיים. לסיפורם האנושי ול־אישה שמאחוריהם.

אסתר דר
ניפוץ אמונות

— גרמה בוודאי, לדעת המפיקה, „דברים מסוי־מים ייעשו ואחרים לא. אלא שאי־אפשר להעמיד־פנים לאורך זמן..."

שני גיבורי־מישנה בסרט, הם יועצי המתמו־דדים על השילטון בעיר — נתן ברון ויוסי שריד. כן „משחקים" בו אנשי־מנגנון רבים. „הנצגן", מסבירה אסתר. „לסרט תיעודי, המלווה תהליך בהתהוותו, כשביסודו הרצון להעניק אינפורמציה כוללת ככל האפשר על הדרך בה התנהלה המער־כה על השילטון; על האופן בו פועל המנגנון; ועל הסיבות, מדוע פועל אדם דווקא בדרך מסוי־מת ברגע מסויים".

*

אלום, כבכל סרט תיעודי אחר, נתגלתה בעיית הבעיות בשעת התימצות. לאחר שהונצחו שעות רבות על־ידי הצלם עוזי בירמן, כשהוצות הוכאו אל העורך סטיב אדוארדס — נאלץ האחרון, בכאב־לב, לוותר על קטעים רבים. לאחר הניפוי — גובש הסרט, הנפתח בערב־ההכתרה של צ'יץ' נקטע בתחילתו של הערב ומציג אירועים מתוך המאבק לקראת ערב גדול זה. המישדר מסתיים בחלקו השני של ערב־ההכתרה, כשהמלה האחרונה ניתנת לציץ' — נאום־הבכורה שלו, כראש עיר, שעיקרו — דברי־תודה לבוחריו.

מנחה נוספת שעורערת תוך מהלך־העבודה, היא הסיפור על „צ'יץ' הרתחן", לאורך כל העבודה עמו", מעידה אסתר, „הוא שמר על קור־רוח ו־בדיחות־דעת. הוא אדם פתוח מאוד. על אף שיש בו מן היקה־הפעלתן. מי שאוזנו רגישה, יכול ל־גלות בדיבורו הצברי את הגרמנית. אפילו ה„כן כן" ה גמרץ והחותך שלו — הוא ה„יה יה" היקי. יגידו מה שיגידו — צ'יץ' באמת היה בטוח, כי הוא יכול לעשות דברים טוב יותר. הוא האמין. ש־זו שליחות. הוא לא יצא למאבק משום שרצה, שבסוף יקראו רחוב על־שמו. יש בו משהו מ־הצופה הטוב".

שני הגיבורים לא עשו כל מאמץ לשחק מול המצלמות, אך העובדה, שהטלוויזיה נכחה בשטח

בינה ברזל

אהבת יעקב ורחל במהדורה קולנועית

ביפל בראשים עוזי וההקאבנו: "אני יעקב, יעיא אלכסמיר, יהיה לא אחר מאשר קאינה־ר ווינסנג — יעיקא ב„ריבאי רחלשי, רי־בקה" היטה, של פראני ופירלי, יהיו ניבורי טלויזיאכסה החבעקביי בייתי של באובקראינה, הם: לאה — רינה פאשיכנגהאם; רבקה — הנה לויון; יעקב ואבינוי — אבנר הזוהיה; לבן הארמי — מיקי היינן; הבשבש — ישי אפשר.

כל אלה ב„איש רחל", ברטי והנאבכי הבא, שצילומיו יחלו ביוני, של הבמאי משה מזרחי.

„איש רחל" לא יהיה — מבמיח משה מזרחי — סרט תנ"כי. כפי שכוים כעין זה מתקבל בתודעתנו, דהיינו — זה לא יהיה סיפור בידורי, שהתקיפה ניכרת בו רק בלבישה, ואף לא „מזהון" הבנוי על ההוד הבדווי של ימינו וגם לא קיטש ב־נוסח כטיל ב„דהמיל".

טאשינגהאם — לאה; וויטינג — יעקב; בת־אדם — רחל

לכתיבת התסריט — בידי הבמאי — קדמו מחקרים מעמיקים ומייג־עים של הזמן, האישים והמדיים. במחקרים אלה נתגלו לו, למשה מזרחי, כמה מימצאים מפתיעים. הנוגעים כמה קונספציות מושרשות על תקופת־האבות בכלל ועל סיפור־יעקב בפרט. למשל, לדידו, כינויו של יעקב, ישראל, אינו שרה־עם־אל — אלא שיבוש של כינוי, אשר יודעיו הדביקו לו: „איש רחל". מכאן, כמובן, שם הסרט.

הבמאי מתכוון לעמוד על קשרי הגומלין בין תרבויות־האיזור בתקופה הנדונה (התל־ביבות — בהשראת תרבות־כרתים. למשל) — אך, בסופו של דבר, יהיה זה כאמור, סיפור־אהבה, סיפור אהבה, שהתחילו בנעורי יעקב וסופו בכוחות של רחל.

ה„יחוס" המיקראי ניקר בו, במשת מורחי, מאז ראשית הקאריירה הקולנועית שלו — וכל מה שעשה עד כה (בין היתר: „אני אוהב אותך, רוזה", „הבית ברחוב שלוש", „אבו אל־בנאת"), לא היה אלא מעין „בינתיים". הוא חזר להציע את הנושא למפיקים ישר־ראליים — אך נתקל בתגובות של בהלה. התנ"ך — אמרו המפיקים — נושא מסוכן, לקופה — כמובן... אשתקד הציע זאת שוב למנחם גולן — אך, תחת זאת, המליץ המפיק על „אבו אל־בנאת", הסוסטוב הוא, שמזרחי הצליח להדביק ב„יחוס" את המפיק הבריטי מייקל קלינגר, העומד מאחורי ההסרטה.

משה מזרחי יתחיל בצילומי „איש רחל", כשליבו כבד עליו בפיקצת. השבוע, בטרם ראשית הצילומים, ייצא לפסטיבאל־הסרטים הבינלאומי בקאן, בו ייצג סרטו, „אבו אל־בנאת", את מדינת ישראל.

„אני יוצא", הוא אומר, „להגן על הסרט בכוחות עצמי — והדברים אמורים כלפי מה שנראה לו, כהת־עלמות הגורמים הממלכתיים מהסרט, ומהעובדה, שהוא מייצג, אחרי הכל, את ישראל, במיסגרת התחרות הבינלאומית. כואב לה, שלא תלווה את הסרט, בשנה זו, מישלחת ישראלית רשמית בדרג חולם (לא יו"ר מרכז הסרט הישראלי, זאב בירגר, ולא עוזרו, יצחק שלמון — אינם יוצאים לקאן; הנציג היחיד מטעם מישרד המסחר והתעשיה בקאן, יהיה מר אבילאה, הנוסע בתפקיד מוגדר של ריכוז הביתן הישראלי. שהוא מיסחרי ביעודו). נראה לו, למשה מזרחי, שבחוגים הקובעים במימשל הישראלי, קיים — חרף הכרעת חבר־השופטים הצרפתי — זילזול מסויים בסגולותיו האמנותיות של „אבו אל־בנאת".

„אבו אל־בנאת" לא שוגר לקאן באמצעות ועדת־הפסטיבאלים הבינמישרדית, אלא (בדומה לסרטים ישראליים נוספים, שלא נתקבלו לתחרות) ביוזמת מפיקיו בלבד. עלפי התקנון החדש של פסטיבאל־קאן — שוב אין קיימת הגבלה, שסרטים יישלחו בידי גורמים ממלכתיים בלבד. כל יוצר סרטים, מכל ארץ, רשאי לשגר סרטים לשיפוט — ללא כל תיווכן רש־מיים של ארץ־ההפקה.

■

השירה בחגיגה פומבית

השירה — מלשון פיוט, לא זמר — תצא מבדידות המזורים הספרותיים אל תחום החגיגה ואמצעי־ההק־שורת, עם קיומו של אירוע טיפבי, מחר בערב, ב„מועדון התיאטרון" התל־אביבי, שיוקדש להופעת „גיליונות שירה" — ביטאון ספרותי חדש, בעריכת המשורר מאיר ויזלטיר.

הערב — שיוקלט לשידור בידי „גלי צה"ל" — יהיה שילוב של מוסיקה, מיקרא מפי שחקנים ומשוררים ומוסעי בובות, שתנהל שיחות בעינייני ספרות.

מן המשוררים ישתתפו בערב: יאיר הורביץ, מאיר ויזלטיר, אהרן שבתאי, הארולד שימל, מרדכי גלילי, דן עומון ויוסף שרון; ואילו מהשחקנים — מיכל בת־אדם, מרים גבריאלי, הלל גאמן, רחל סגט ויוסף שילוח. הנגנים: יוסי מר־חיים ויוסי פיאמנטה.

■

„עיניים גדולות" - למסך

„עיניים גדולות", סרטו החדש של אורי זוהר, מוכן להקרנת — ועותק שלו יוצא לפסטיבאל קאן. בו יוקרן במיסגרת שוק־הסרטים החופשי. מנכ"ל אולפני־הרצליה, שותפיו של זוהר להפקה, יצחק קול — ילווה את הסרט, במאמץ למצוא לו שוק בינלאומי.

בסרט — המוגדר כיצירה על „אדם שהיה לו הכל, אך רצה יותר" — משתתפים: אריק איינשטיין, אורי זוהר, סימה אליהו, אליה זוהר, צבי שיסל וטלית שפירא. צילומים: דוד גורפינקל; מוסיקה: מייקי גב־ריאלוב; תסריט: יעקב שבתאי.

בספטמבר יתחיל אורי זוהר בביום סרט נוסף — „לילות כלולות", על־פי תסריט של גבריאל („סטיה") דגן, סרט זה, גם הוא בשיתוף עם אולפני־הרצליה — יצולם בשיטה אלקטרונית. הנקוטה ברוב צילומי־הטלוויזיה. כלומר, הסרט לא יצולם על גבי פילם — אלא על גבי סרט־וידאו (צבעוני), והתוצאה המוגמרת „תחורגם" (בטכניקה מיוחדת) לפילם, שיטה זו — מסביר מר קול — היא זולה לאין־שיעור מהטכניקה הקונוונציונאלית, והיא משתרשת והולכת (עליאף שיש לה מיגבלות משלה) בתעשיית הקולנוע בעולם.

הערב בבתי הקולנוע

תל־אביב־יפו

9.30—7.15—4.30

אופיר: „חייה ותן למות"
אורלי: „איזה מין כומר"
אורדן: „הלילה האמריקאי"
אלנבי: „האיש שלנו בוליט"
אסתר: „סרפו" 4, 7, 9.30
בן־יהודה: „הרימי אותי גבוה"
גת: „אונטי" 6.30, 9
גורדון: „גודניק עם רשיון"
דקל: „השגעון המקסים"
9.30, 7.15
דרייב־אין: „עולם הקרקס" 7; „יום הדמים" 9.30
הוד: „סטודי וג'ונס"
זהר: „עיני אומרות אהבה"
זמיר: „7 נשים ארוטיות"
חן: „הדון — מת"
לימור: „דון ז'ואן"
מוגרבי: „כך היינו"
מקסים: „בסוד התאומות"
מתמיד: „אבירי הקרטה"
9.30, 7.30, 4, 2, 12, 10
מרכז: „המורעצים"
9.30, 7.15, 4, 2, 12, 10
סטודיו: „חכם גמליאל"
סינרמה: „סטודנטיות במלכודת"
סינמה 1: „בלש ושמו מקיו"
נגה: „זאפר הגדולה"
9.15, 7.15, 4
פאר: „אהבת החייבי"
עדן: „החלום המתוק" 4, 7, 9
פריז: „הבלונדיני המפורסם"
9.30, 7.15, 4, 2, 12, 10
צפון: „אגרופי המהיר" 4, 7, 9.15
צפון: „אין עשן ללא אש"
רמת־אביב: „נשיא על הכוונת"
תכלת: „ההולד ומוד"
תל־אביב: „רבי יעקב"
תמר: „החוכבת"
9.30, 7.15, 4, 2, 12, 10

חיפה

9.15—7—4

אורדן: „מרד הנעורים"
אורה: „כך היינו"
אורלי: „פיט וטילי"
אוריון: „כולה תשוקה"
ארמון: „חייה ותן למות" 6.30, 9
אמפי: „הדיוברמנים הנרצחים"
בית־רוטשילד: „ילדי גן העדן" 8
חן: „בחורה למערב"
כרמל גנים: „באנדיד" 4, 6.45, 9
מוריה: „סרת הקקטוס"
מירון: „הקשר הסיני"
עצמון: „סרפיו" 4, 6.30, 9.15
סאר: „דקמרון האסור"
רון: „אהבת החיים"
שביט: „איזה מין עורה"

ירושלים

9—7—4

אדיסון: „אגם המריבה"
אוריון: „השוטר הזנחק"
אורנע: „אני אוהב את גרושתי"
אורגיל: „אין עשן ללא אש"
ארנון: „בנגות"
חבירה: „נהמה בעלת 4 הממדים"
חן: „חכם גמליאל"
ירושלים: „התשון המכנני"
סמדר: „הערסיים" 6.45, 9
עדן: „נקמתו של מקלוסקי"
רון: „אחרון המאהבים הלוהטים"

ר"ג־גבעתיים

9.30 — 7.15

אורדע: „24 שעות של מתח"
אורלי: „קברט" 7.15, 9.30
„קינג קונג נגד גונזילה" 4
אואזיס: „הסימפוניה הארוטית"
ארמון: „פיט וטילי"
גל־אור: „אוגס בפארק"
הדר: „חכם גמליאל"
לילי: „מי אשם" 7.15, 9.30
„מבצע חץ הזהב" 4
רמה: „הרי המזוהם הוזר"
רמת־גן: „רבי יעקב"
שביט: „צ'ארלי ואריק"

אור יהודה

גולן: „נוסע עובר בגשם" 8

אופקים

9.30—7.15

כוכב: „טיפול באלם"

אשדוד

9.30 — 7.15

אסתר: „הרקולס נגד קרטה" 7; הצגה באידיש 9
אולימפיה: „סנדקית ושמה קופי"
אשלוד: „צבאו הפרטי של גורדון"
דגון: „המורדף"

אשקלון

9.30 — 7.15

אסתר: „גוה המתי"
חן: „הרי ראמה הרי קרישנה"
מאור: „יומנה של בתולה"
רחל: „אהבת החיים"

באר־שבע

קרן: „הליידי שרה בלוז" 6.45, 9

בני־ברק

שבא: „נוריה"

בת־ים

9.30 — 7.15

אורנים: „המקצץ"
בת־ים: „3 טובים ואחד גוכלי"
סביון: „רבי יעקב"
עצמאות: „שלום לכפילי"
רמת־יוסף: „מחר אזיל דמעות"

גדרה

בית רחל: „יחסים שליליים" 8.30

הרצליה

דוד: „קברט" 7, 9.15
דגניה: „הבו נשיב לסנטורי" 7, 9
היכל: „הגנב שבא לסעודי" 7, 9
תפארת: „חבלים האמיץ שוודון" 7, 9

כפר־סבא

הדר: „איש ושמו נמר" 8.15
חן: „הקרקון עס" 8.30

חולון

9.30 — 7.15

ארמון: „הינשוף"
מגדל: „איש חצות"
סבוי: „רבי יעקב"
רון: „פרת הכלה"
רינה: „הליידי שרה בלוז"

חדרה

9.15 — 7

גן זהר: „הלילה הנצחי"
חוף: „הבריחה"

נס־ציונה

גוה: „הדרקון" 8.30

נתיבות

שביט: „לאדוני באהבה" 8

נתניה

אסתר: „מי רצח את שילה" 7, 9.15
גיל: „יוצא השמש" 7, 9
סטודיו: „ונעשר על נהר קוואי" 7, 9.30
שרון: „חכם גמליאל" 7, 9.15

עפולה

חן: „מחול הקנאה" 8
קול־רון: „אונס בפארק"

פרדס־חנה

דקל: „מלכודת למסקה" 8.15

פתח־תקוה

9—7—3.30

הוד: „מלודי בערב ז'"
אורון: „מליונרה" 8.15
היכל: „בונוקר במכסיקה"
שלום: „זר במכסיקה"

ק. אונו

אוריאון: „ברוס לי איש הזעם" 8

קרית מלאכי

בידור: „אשה ארוטית" 7.15, 9.15
הוד: „דמעות תקוה" 7, 9.15

קרית־שמונה

חרמון: „לואי דה פינס" 6.15, 8.30
שגיר: „תעין הציבורית" 8.30

ראשל"צ

9 — 6.45

נעמן: „קאט בלו"
ראשון: „בית הזכוכית"
תפארת: „הבלונדיני עם הנעל השחורה" 7, 9.15

רחובות

9.15 — 7

חדר: „המסתה היא סחר"
בית הפועלים: „אורות הכרך"
חן: „כולה תשוקה" 8.30

רמלה

המגדל: „הרובוטנים הנוקמים" 7.15, 9.30

רמות השרון

גילן: „ואבנות הסיני" 7.30

התיאטרון הקאמרי של תל־אביב

השחף

מאת א. צ'כוב

משתתפים:

חנה מרון, גילה אלמגור, אברהם בן־יוסף, שלמה וישינסקי, זהרירה חריפאי, יצחק חזקיה, נתן כוגן, לבנה פינקלשטיין, דב קפלן, גדעון שמר, עודד תאומי

„...השחף כפי שהועלה בתיאטרון הקאמרי בבימויו של לינדברג איננו רק הצגה יפה, חיה ומקרינה, המזכירה לנו את פוטנציאל חיוניותו של התיאטרון כאמנות — היא גם מזכירה לנו לפתע, כי אנו משופעים בשחקנים נהדרים"... „ידיעות אחרונות"

„...ההצגה הצ'כובית הטובה ביותר שראיתי מעודי בתיאטרון הישראלי"... „מעריב"

תל־אביב אולם הקאמרי

מחר 7.5 ב־8.30 | יום ה' 9.5 ב־8.30
יום ד' 8.5 ב־8.30 | מוצ"ש 11.5 ב־8.30

בגלל הביקוש הרב נא להכין כרטיסים מראש!

פרסום בבקין

הכסף המוסלמי נואו. בוני ווקליד

ג'ים קלי (הורקן)

גלוריה הנדרי (נערת „ג'יימס בונד")

מטילים פחד באשפה ובעולם התחתון

סידני ג'ונס

מתח פעולה ובידור כפי שטרם ראיתם.

BLACK BELT JONES

הצגת בכורה ארצית

בקולנוע „הוד" תל־אביב, 9.30—7.15—4.30

אם ברצונך ללמוד לנגן

בגיטרה

באופן יסודי, ליווי קלאסי ופלמנקו,

ע"י מורים מעולים

התקשר לטלפון 55160

למתקדמים אפשרות להופיע.

הערב בר כרים

בשיתוף סטודנטים מאוניברסיטת ת"א

בכל יום ב' ערב ריקודים והכרויות

תקליטית רקע עשירה

לאקדמאים צעירים

לסטודנטים וחיילים בלבד

ת"א, בן־אביגדור 28 טל' 33295

הגר מציגה

יהונתן גפן · דני ליטני

מתחתנים ב"צוותא"

בתכנית

זה הכל בגרביים (בגרביים זה הכל)

גיטרה בס־ישראל בורוכוב, סנטור־דני סאר

הזמנות הצגות: "הגר" טל' 24 22 27

הערב 6.5 תל־אביב, צוותא, 9.00 בערב
יום ג' 7.5 תל־אביב, צוותא 9.00 בערב

כרטיסים: בקסטל, הרדן, ביתר המשרדים ובערב בקופת צוותא

ירח דבש ונפלא

בנהריה ובאילת

בהנחות גדולות

רק באמצעות

און ארוח ונופש בע"מ

חיפה, חרצל 22

תל־אביב, ריינס 4

אלנבי 113

התיאטרון סף מציג

זאב רווח

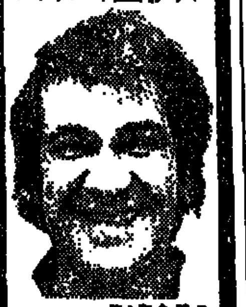

בתפקיד

פאפא ליאון

פתח־תקוה „שלום" מחר יום ג' 7.5 ב־9.00
תל־אביב „בית החייל" יום ה' 9.5 ב־8.30
גבעתיים „הדר" יום ו' 10.5 ב־9.00
יפו „אלהמברה" מוצ"ש 11.5 ב־9.00

תיאטרון לך מציג

גבי עמרוני

בקומדיה המצליחה של אלי שגיא

בני הדוקטור

תל־אביב „בית החייל" הערב 6.5 ב־8.30
פרדס חנה „דקל" מחר יום ג' 7.5 ב־8.30
ספסופה בית־העם יום ד' 8.5 ב־8.00
פתח־תקוה „חיכל" יום ה' 9.5 ב־9.00

הפצת יוקי (לאן) 222445

ביתות במועדון התיאטרון

ת"א מנדלי 7 טל' 230039

חגיגה ספרותית

מחר ב־9.00

לרגל הוצאה לאור של החוברת הראשונה של

„גליונות שירה"

—

מוסיקה, קריאה מפי משוררים ושחקנים.

שוק ספרים, מופעי בובות

כרטיסים: „לאור" — יוקי ובקופת המועדון

Lee

עושה אנשים יפים

מועדון רוטשילד

יואל שר

ערב ערב

בעומר כייאם

טלפון 825868

תיאטרוני ישראל

התיאטרון הלאומי הבימה

הו, הו יוליה — מחר 7.5 עין השופט

כך אוהבים — תל־אביב האולם הראשון יום ד' 8.5 ב־8.30

הבימרתף

יום אחד לפני... — יום ו' ב־9.30 * מוצ"ש ב־9

התיאטרון הקאמרי

הצילו — הערב 6.5 תל־אביב

נעורי ורדה'לה — הערב 6.5 ירושלים

השחף — מחר 7.5 תל־אביב, יום ד' 8.5 תל־אביב

התיאטרון העירוני חיפה

הצילו — הערב 6.5 תל־אביב, יום ד' 8.5 חיפה

מבקר המדינה — מחר 7.5 בית־שאן

סילבסטר 72 — הערב 6.5 חיפה

פרסום נגה

התיאטרון העירוני חיפה — הצגות בכורה

הצילו

מאת אדוארד בונד

עברית: רבקה משולח ● בימוי: עודד קוטלר ● תפאורה: בן פנחס
תלבושות: גילה להט ● תאורה: יחיאל אורגל.

משתתפים: מיכאל ביטר, אייל ברטונוב, אייל גפן, רחל דובסון, שרגא הרפז, שמואל וולף, יוסי יבלונקה, שמואל קלדרון, לאה שלנגר, אורח שריון.

הערב 6.5 ב־8.30 תל־אביב אולם הקאמרי

בתיאטרון העירוני חיפה

יום ד' 8.5 ● יום א' 12.5 ● יום ב' 13.5 ● יום ג' 14.5 ● יום ד' 15.5

במה 2

התיאטרון העירוני חיפה

„זוהי הצגה טובה, חשובה, אמיתית" ח. גמזו „הארץ"

הערב 6.5 חיפה „תיאטרון עירוני"
יום ד' 8.5 עברון

סילבסטר 72

התיאטרון העממי (א. דשא) מציג

להקת "בורות"

סיפורי פוגי

יפו „אלהמברה" הערב 6.5 ב־9.00
יפו „אלהמברה" מחר 7.5 ב־9.00
ראשל"צ „תפארת" יום ה' 9.5 ב־9.15
חולון „רינה" יום ו' 10.5 ב־9.30

אבא מצליח אבל עצבני

נתניה „אסתר" יום ה' 16.5 ב־9.30
חולון „רינה" יום ו' 17.5 ב־9.30
יפו „אלהמברה" מוצ"ש 18.5 ב־9.30
מ.א. גליל תחתון יום א' 19.5 ב־9.00

כרטיסים: „רוקוקו", דיזנגוף 80 וביתר המשרדים

המתנה האידיאלית לגבר „זכריה" להשיג בחנויות המובחרות למכשירי כתיבה.

מפיצים: „ארטא", טל. 611579

תיאטרון ינלמציג:

קומדיה

אילי גורליצקי · חני מביבק · דידי לוקוב

אלי תשאלי ללוחות-בקר?

קריית־גת „עשור" הערב יום ב' 6.5 ב־9
ת"א „בית־דורי" יום ג' 7.5 ב־9.00

כרטיסים בת"א: „יוקי", „לאן", ככר דיזנגוף 14 טל. 222445, וביתר המשרדים. טל. „בית־דורי" 263178

הכניסה מתחת לגיל 18 אסורה!

לאן ★ בירושלים ★ לאן

תיאטרון ירושלים בשעה 20.30

הצגה אחרונה בירושלים — התיאטרון הקאמרי

נעורי ורדה'לה מאת חנוך לוין

החאן הירושלמי בשעה 20.30 תיאטרון החאן מציג

אידיליה משפחתית שני מערכונים

מאת נואל קאווארד וברנרד שאו

קחו גם את הילדים

לפוגי

תיאטרון „המחר" מציג:

הכוכב הזמר ל־3 הופעות בלבד!

סאלים הלאלי salim halali

בלווי התזמורת זוזו מוסא

מוצ"ש 18.5.74 בהיכל הספורט ת"א — כרטיסים: „רוקוקו" וכל המשרדים

יום ב' מוצא חג 27.5.74 בבנייני האומה ירושלים — כרטיסים: משרד כהנא ובן־מאיר

יום ד' 22.5.74 בקולנוע ארמון חיפה — כרטיסים: משרד נובה

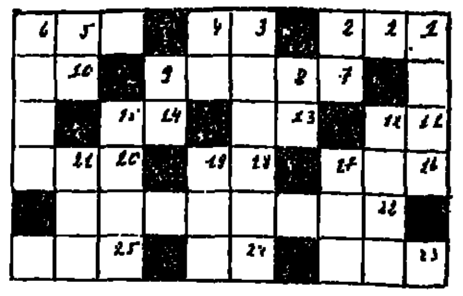

במאוזן — מימין לשמאל:

1) עיבד־אדמה. איכר 3) בהן־צדקו 5) — "הסר המ־ספר) שיר מופלג בימי דור המידבר 7) קינוח־סעודה 10) עובר לפני התיבה 11) כלי־הנשה 13) נוכרי 14) מלת־שאלה! 16) מין בושם — (נזכר בספר שיר־השירים א') 18) כלי שולחן 20) התנפלות פתאומית. רצש 22) רמטכ"ל צה"ל החדש 23) זמן חיי האדם. חבל 21) כלי חסירה 25) אבי מילכה ואבי יסכה.

במאונך — מלמעלה למטה:

1) מפרש בדרך הפשט 2) שן מפתח 3) ישוב צ'רקסי בגליל התחתון. נוסד בשנת 1880 4) אוייב 6) עני 8) עיירת עולים בגליל העליון. נוסדה בשנת 1951 8) ידוע "מחי־מיספר בכבד 9) תואר כבוד ליעקב אבינו 12) מכשיר לתלמיד. לבנאי ולבהגדים 15) בת־הרן. אחייניתו של אברהם אבינו 17) קהתת 19) "והנהר הרביעי הוא נהר..." 21) בן־חמור.

פתרון תשבץ פסח תשל"ד, מס' 530

במאוזן — מימין לשמאל:

• מצרי — כרפס 2) חג־החרות — "חס" 3) רף — "בורמה" — אהל 4) כסף — אסל — מפיק 5) חסה — אריה 6) חלף — מרחק 7) "פילי" — זרוע 8) נים — "קרח" — חמרי 9) "טל" — "טרטון" — נפש 10) "מה נשתנה ד" — דר ●●) חצוף — מסלה 11) נמהר — תרגיל.

במאונך — מלמעלה למטה:

●) כרך — גטל 2) "מסח — סול — "חס" 3) צת — "מסחים" — מצת 4) רגב — "הלל" — טהור 5) "יהוא" — קרנף 6) חרסת — טרפש 7) "כרמלי" — חותם 8) רוח — ארז — גנטח 9) פח — מרחרח — "הלר" 10) אפיקומן — "הג" ●●) חהיה — ערפד 11) "עמלק" — "ישראל".

שמות הזוכים בתגרולת 53 פרסי "שבץ פסח 530

פרס א': 30 (שלושים) ל"י — שמואל בר־תקוה, רחוב גורדון 18, לוד.

פרס ב': 20 (עשרים) ל"י — לאה אורן, רח' בארי 41, ת"א.

פרס ג': 10 (עשר) ל"י — ברכה שרף, שד' הרצל 70, בית־הכרם, ירושלים

ואלה הי־50 זכו כ"א בספר:

4) ינאל ברזילי, רח' ישורון 13, תל־אביב. 5) ניר גלעד, גנות־הדר, 42930. דואר נתניה. 6) אריה שטולברגר (לדימר), רח' ש"י 11, רחובות. 7) תהלה שמואלביין, רח' סוקולוב 35, חולון 8) דפנה אדמוביץ, רח' בית וגן 9, בחיים. 9) יחזקאל שכטר, רח' רמז 7, אזור. 10) יצחק זהבי, רח' ר' עקיבא 158, בני־ברק. 11) איטה הדרי, רח' וייצמן 13, ראשון־לציון. 12) יצחק טימקוביץ, רח' שטרייצק 47, פתח־תקוה. 13) שמואל באום, דרך המשחררים 121, באר־שבע. 14) תקוה צאיג, רח' אורנים 3, גבעת שמואל. 15) טובה לוי, רח' יל"ג 11א', חיפה. 16) שבתאי מירמלשטיין, רח' ארלוזורוב 26, עפולה. 17) אבי־רחם רובינסקי, רח' שיבת־ציון 15, תל־אביב. 18) שמחה יערי, רח' גבעת 27, תל־אביב (67323). 19) מנחם אודסר, כפר דבוטינסקי, קרית־שמואל, טבריה. 20) אדי אהרנהויז, רח' ל"ה 4, גבעתיים. 21) מרים מורטמן, רח' קלישר 7, פתח־תקוה. 22) אסתר רבינוביץ, רח' שלמה המלך 9, ת"א. 23) איילת הלוי, רח' הללס 4, קרית־ישראל, גבעת שמואל. 24) אסתר עדיקא, ת"ד 10365, ירושלים. 25) בחיה יחזקאל, רח' שמעוני 11, ירושלים. 26) שלמה נחום, שיכון דרומי 44/4, אשקלון. 27) ענת שקל, קיבוץ חצרים. ד"נ חלוצה. 28) ארנה בוקר, רח' בן־יהודה 25, באר־שבע. 29) מנחם וייס, קרית יעבץ 13, רחובות. 30) נחמה אינהורן, שיכון וייצמן 111/6, טירת הכרמל. 31) יפה חלפי, רח' עבאס 96, חיפה. 32) ירון קרס, רח' הנשיא 36, קרית־אונו. 33) בשמת מס, קיבוץ משמר־העמק, דואר משמר־העמק. 34) משה מלר, רח' הרצל 23, זכרון־יעקב. 35) שמעון מנסקי, קיבוץ אילון, ד"נ הגליל המערבי. 36) אריה נוי, נוה־יעקב 10/16, ירושלים. 37) יצחק אולשקר, קיבוץ דפנה. 38) אברהם עמר, רח' הגדוד העברי 377/9, שדרות. 39) אילן עדני, שיכון נוה־עובד 208, גן־יבנה. 40) שולמית קצ'נסקי, רח' גד מכנס 5, פתח־תקוה. 41) מאשה מגדל, רח' ההשמונאים 40, נתניה. 42) מלכה שמידט, רחוב לינקולן 10, ירושלים. 43) ראובן סיבירסקי, קרית־ענבים, ד"נ הרי־יהודה. 44) דונן קורן, אשדות־יעקב (איחוד). 45) דורית קרן־צבי, רח' סוקולוב 69, הרצליה. 46) מרדכי פיינשטיין, רח' שלמה המלך 15 תל־אביב. 47) רוני שלזינגר, להבות־הביצה, ד"נ שומרון. 48) שרון נגל, רח' לייבוביץ 15, גדרה. 49) חיים אייזנקייט, רח' וייצמן 72, כפר־סבא. 50) סמדר לוי, עין־שריד, ב/19, גוש תל־מונד. 51) אדם דביר, רח' חורב 25, חיפה. 52) עוזי מונסג, רח' חגנים 4, קרית־ביאליק. 53) רעיה גרינשטן, רח' הגנה 6, קרית־מוצקין.

שמות 10 חיילי צה"ל שזכו כ"א בספר בתגרולת תשבץ פסח 530

1) רס"ל יצחק גולדפינגר, מ"א מ/ 210612, ד"צ 2310, צה"ל. 2) דוד בן־ישר, מ"א 2212007, ד"צ 2281, צה"ל. 3) סמ"ל מרדכי לבנון, מ"א 400126, ד"צ 2971 צה"ל. 4) סמל דן בן־אהרן, מ"א 336285, ד/ ד"צ 2146, צה"ל. 5) סמל יוסי שאודר, מ"א 20/7577, ד"צ 2524/ח, צה"ל. 6) גבריאל כהן, ד"צ 2151, צה"ל. 7) סרן זאב ארנון, ד"צ 2704, צה"ל. 8) מירי סוזה, מתא 2578150, ד"צ 2524/ח', צה"ל. 9) סמל שאול קרסין, מ"א 2135529, ד"צ 2524/ח', צה"ל. 10) מרגלית שחר, מ"א 2570691, ד"צ 1179, צה"ל.

שמות הזוכים בתגרולת 5 פרסי הספלים, חיילי צה"ל, שזכו כ"א בספר: תשבץ מס' 531

1) איה מלס, מ"א 2566447, ד"צ 1179, צה"ל. 2) מרדכי פיינגולד, ד"צ 2563, צה"ל. 3) לילי דינה, מ"א 2580789, ד"צ 2665, צה"ל. 4) רס"ר חיים קירמאיר, ק/ 211886, ד"צ 2229, צה"ל. 5) מרים לוסטגרטן, ד"צ 2470, צה"ל.

שמות עשרת חיילי צה"ל, שזכו כ"א בספר: בתגרולת חידת „אותיות ומספרים" לפסח 512

1) לוי אקר, מ"א 967898, ד"צ ב/ 2698, צה"ל. 2) אהרן נבי, מ"א 2190381, ד"צ 2538, צה"ל. 3) סמ"ר נחום זלצמן, מ"א 2126169, ד"צ 2579, צה"ל. 4) רב"ט כוכבה כהנא, ד"צ 2776, צה"ל. 5) מאיר שרון, ד"צ 3083/ג', צה"ל. 6) סגן יצחק גרוסמן, ד"צ 2962, צה"ל. 7) סמ"ר שלמה גרולק, מ"א 2142013, ד"צ 1034, צה"ל. 8) מרדכי ביזמרה, מ"א 2152257, ד"צ 2538, צה"ל. 9) מרדכי טוהר, ד"צ 2540, צה"ל. 10) סגן שמחון בן־ארי, מ"א 988168, ד"צ 2626, צה"ל.

יום חדש מגיע...!

ערוב

ד"ר פייבם

בעלי במילואים

לילית נגר · זאק כהן · בוריס סבידנסקי

כתב וביים: יואל זילברג

הערב בית שאן „ירדן" 9.00
יום ג' 7.5 תל־אביב „בית החייל" 8.30
יום ד' 8.5 יפו „אלהמברה" 8.30
יום ה' 9.5 נתניה „אסתר" 9.15

כרטיסים לאן אצל „יוקי", ככר דיזנגוף 14 טלפון 222445 תל־אביב

מפיקים: „גורן היצחקי טל' 222153

פסטיבל הזמר והפזמון תשל"ד

ISRAEL SONG FESTIVAL 1974

תקליט פסטיבל הזמר והפזמון תשל"ד

מקום ראשון: שלמה ארצי ולהקת גבי תפוח

מקום שני: אילנית

מקום שלישי: יגאל בשן

ושאר שירי הפסטיבל

* בל הבצועים המקוריים

תקליט הד־ארצי ורשות השידור

האיזמרגד של הקיסר

המרכז לטלוויזיה לימודית

מציג:

דני וגיל

במסע בלתי רגיל!

דני וגיל תפסו את איזמרגד הקיסר, כן מתחיל מסעם הבלתי רגיל אל חמורים רומנים בתקופת הקיסרות הרומית.

משמרות פרטוריאנים, אצילים ובני העם הפשוט, גלות ומנוי צבור, רחובותיה של רומי העתיקה והמלכותית — אל כל אלה נקלעים בהרפתקאה מופלאה — לאורו של איזמרגד שנעלם.

מועדי השידור:

היום יום שני י"ד באייר 6.5 17.03
יום שישי, כ"ח באייר, 17.5 11.30
12.00
16.40
יום רביעי, א' סיוון, 22.5 13.00

אגודת הסטודנטים
אוניברסיטת תל־אביב

יום הסטודנט

בחסות

בנק דיסקונט

יום הסטודנט 1974

מכרז 1/.ס.י/74

דוכני מזון

המעוניינים להגיש הצעות יפנו בכתב לאגודת הסטודנטים עד תאריך 20.5.74.

אין האגודה מתחייבת לקבל את ההצעה הגבוהה ביותר או כל הצעה שהיא.

דובי ברגמן
מנכ"ל יום הסטודנט

יוני 6 יום הסטודנט 1974

אגודת הסטודנטים של אוניברסיטת תל־אביב, קרית האוניברסיטה, רמת־אביב, בנין בית הסטודנט, טלפון 416111 — 416392, ת.ד. 39133.

ביה"ס המרכזי למלונאות
ע"ש אריה אבישר
מלון „תדמור" הרצליה טל. 938321

ביה"ס מכשיר

פקידי־פקידות קבלה

אשר עם סיום לימודיהם יוכלו לעבוד בבתי מלון, חברות תעופה ובתי הארחה

משך הקורס: 7 חודשים — כולל עבודה מעשית.

נושאי הלימוד:

תודעה ואתיקה מקצועית.
ארגון משרד הקבלה ותפעולו.
הזמנות ומכירת חדרים.
הנהלת חשבונות אורחים (רגילה וממוכנת)
מודיעין וטיפול בדואר.
תכתובת ומכונת כתיבה אנגלית.
סיורים מקצועיים בבתי־מלון.
פסיכולוגיה של עובדי הקבלה.
הופעת ונימוסין.
יחסי אנוש.
הפעלת מרכזית טלפונים.
תורת השרות והתסריט, ניהול משק
מבנה המלון על מחלקותיו.
אזרחות וידיעת הארץ.
תיירות בינלאומית ומכוני ענינים.
שיפור שפות אנגלית וצרפתית.
בטיחות במלון.
עזרה ראשונה וכבוי אש.

הקורס יפתח ב־4 ביולי 1974. ✱ נותרו עוד מספר מקומות!

✱ מתקבלים מועמדים בעלי 12 שנות השכלה, על המעוניינים להתקשר דחוף, למזכירות ביה"ס במלון „תדמור" לשם קביעת מועד לבחינות כניסה.

✱ כמו כן פרטים לקורס אפשר לקבל בלשכות העבודה של שרות התעסוקה, וכן ביחידה להכוונת חיילים משוחררים.

✱ הרשמה במזכירות ביה"ס, בימים א—ה בין השעות 15.30—8.00.

משרד החינוך והתרבות — המחלקה להכשרת עובדי הוראה

סמינר לוינסקי
תל־אביב

טקס הענקת תעודות ומילגות

בחסות ראש העיר תל־אביב—יפו

מר שלמה להט

יתקיים ביום שישי, ל"ג בעומר — תשל"ד, 10.5.74,

בשעה 10.00 לפנה"צ

במוזיאון תל־אביב, שד' שאול המלך 27, תל־אביב

בוגרי המחזורים — נא. מוזמנים

נפתח שרות למזוג אויר למכוניות
בהנהלת שלמה פרידמן
רח' החרושת 21 תל־אביב טל. 858307
מילוי גז — 70 ל"י
— נא לבוא ולשמור —

בזכרון־יעקב

2 מגרשים בהזדמנות

24,850 ל"י — 12,600 ל"י

החברה הבינלאומית להשקעות, אלנבי 115 ת"א

משרד העבודה
אגף להכשרה ולהשתלמות מקצועית

ימי לימוד מרוכזים לתלמידי בתי־הספר לחניכים

מודיעים בזה על קיום **ימי לימוד מרוכזים** לתלמידי כתות ג' תשל"ד, של בת"ס לחניכים, בכל המקצועות

לקראת בחינות הגמר

(שתתקיימנה בימים 20—21 ביוני 1974 במקצועות עברית וחשבון, ובימים 3 ו־4 ביולי 1974 בתורת המקצוע ובשרטוט).

- **הלימודים המרוכזים** מיועדים לתלמידי בתי־הספר לחניכים שעקב עבודתם הרצופה בתקופת החרום נעדרו מלימודים סדירים.
כמו כן ניתנת אפשרות להשתתף **בימי הלימוד המרוכזים** גם לחניכים אחרים שמסיבות כלשהן נעדרו משעורי בית־הספר והם זקוקים ללימודי השלמה.
- **הלימודים המרוכזים** ייערכו בתאריכים שלהלן — לימודי עברית וחשבון בימים ה' 13.6 עד יום ד' 19.6; תורת המקצוע ושרטוט בימים ג' 23.6 עד יום ד' 3.7.74.
- **הלימודים המרוכזים** ייערכו בבתי־הספר שבהם למדו החניכים וכן בפנימיות של משרד העבודה.
- **לימוד חינם: הלימודים המרוכזים** פטורים משכר לימוד.
- **כלכלה ונסיעות:** לחניכים תינתן כלכלה חינם וכן השתתפות בנסיעות כמקובל.
- **מענק יומי:** יינתן ללומדים מענק יומי בסך של —.6 ל"י לכל יום לימודים.

בעלי המפעלים

המעסיקים חניכים במפעלים, מתבקשים לאפשר לחניכים את השתתפות בלימוד המרוכז ולשכנע את החניכים להפיק את מלוא התועלת מן האפשרות הניתנת להם להשלים את ידיעותיהם כדי לעמוד בבחינות לקבלת תעודת מקצוע ממשלתית המקנה סוג מקצועי.

הרשמת החניכים ללימודים המרוכזים תתקיים בכל בתי־הספר לחניכים שבהם החניכים לומדים.

צים ****

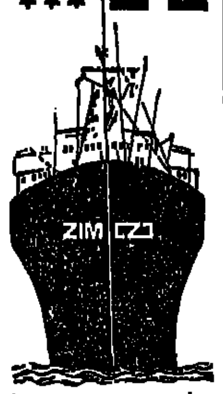

אניות משא צפויות:

לנמל אשדוד
6.5	ירדן
6.5	KATHARINA
6.5	TUA
8.5	לילך
11.5	נרקיס
12.5	איריס

לנמל חיפה
6.5	TUA
8.5	לילך
8.5	HOPE ISLE
9.5	אשדוד
9.5	CONDIS
9.5	אורנת
10.5	LINHO
11.5	VALENTINA P.
11.5	נרקיס אשדוד
12.5	איריס אשדוד
11.5	SALSVORG
11.5	ALEXANDROS
12.5	דרור

לנמל אילת
10.5	OURANIA

נתון לשינוי ללא הודעה מוקדמת
"צים" חברת השיט הישראלית בע"מ
הסוכנים הכלליים
ח. דיזנגוף ושות' בע"מ

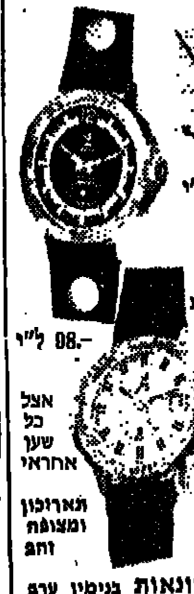

—.80 ל"י
סוס עבודה נאה על ידך באחריות מלאה

—.98 ל"י
אצל כל שען אחראי

מארוכון ומצופה זהב

בסיטונאות גומין ערב
אלנבי 111, טל. 613201
תל־אביב

נגנבה

סוסיתא 12 מסחרית
חרדל, מס' 821—113
המוצא יבוא על שכרו.
טלפון 891137—03.

ביה"ס לתיירות

ביה"ס לתיירות מודיע על פתיחת ההרשמה לקורסים המפורטים להלן:

*** קורס להכשרת מורי דרך**

*** קורס להכשרת פקידים מורשים במשרדי נסיעות**

תדריכים ושאלוני הרשמה אפשר לקבל החל מה־8.5.74 בימים א', ג', ה', בשעות 18.00—20.00, במזכירויות בית־הספר לתיירות,

בירושלים: בבית אלישבע, רח' אלעזר המודעי 4;
בתל־אביב: בתיכון עירוני י"א, רח' שטריקר 19;
בחיפה: בביה"ס ללמודים על תיכוניים, רח' חנה סנש 12,

ובכל יום בשעות העבודה בכל לשכות התיירות ברחבי הארץ ובמחלקה להכשרת כח אדם בתיירות, במשרד התיירות, בירושלים, רחוב קרן היסוד 29.

ההרשמה תנעל ביום 31.5.74. מספר המקומות מוגבל.

משרד העבודה

הודעה לציבור

היחידה למניעת אבטלה ולהגברת הייעול מסייעת בהדרכה ובמימון לכל מפעל, מוסד או שירות המעוניין בעריכת

איבחון כולל

איבחון נועד לתת הערכה מקצועית כוללת על הצרכים בתחומי הייצור, המינהל והשיווק, על סמך בדיקה של מערכות המפעל ובחינת הצרכים לקידומו.

היחידה למניעת אבטלה ולהגברת הייעול משתתפת במחצית העלות של האיבחון הכולל, הנערך על ידי צוותי מומחים ויועצים בפיקוח מקצועי של המכון לפריון העבודה והייצור. הממצאים נשמרים בסודיות מוחלטת.

המעוניינים יפנו אל היחידה למניעת אבטלה ולהגברת הייעול, משרד העבודה, ירושלים (קרית בן־גוריון, בנין 2, ת.ד. 915, טל. 61141—02).

לוטו

השבוע בלוטו הסכום המיועד לפרסים (כולל העברה)

1,000,000 ל"י*

*כפוף לערעורים

היום המועד האחרון למסירת טפסי הלוטו

משרד החינוך והתרבות
המחלקה להכשרת עובדי הוראה

ביהמ"ד הממלכתי למורים ולגננות צפת
בשנת הלימודים תשל"ח
ייפתח בעיר צפת
מוסד חדש להכשרת מורים

בוגרי תיכון, מסיימי השירות בצה"ל ובעלי נתונים המתאימים להוראה ולחינוך המעוניינים להכשיר עצמם להוראה במסלולים: מטפלות במעונות יום, גננות, מורים בבית הספר היסודי, יכולים לקבל פרטים על תנאי ההרשמה והלימודים במחלקת החינוך העירונית צפת, טלפון 30961־067.

פרסים ברבבות לירות למפרסמים בלוח הכפול

בין הפרסים: דירת שכון עובדים. מכונית פז'ו 104.

מקרר, טלויזיה, מדיח כלים, מערכת סטריאו, מכונת כביסה - מבחר מוצרי פיליפס

מסור מודעתך ללוח הכפול והשתתף בהגרלה

המרכז להכוונה לערי פיתוח ולהתישבות

משותף למשרדי העבודה,
מסחר ותעשיה, פנים, קליטה, שיכון.

מרכז השלטון המקומי חטיבת ערי הפיתוח • ההסתדרות הכללית-ברית התנועה הקיבוצית
הסוכנות היהודית • המח' לעליה וקליטה- מח' ההתישבות

דימונה גדלה וקולטת

בדימונה מקימים בית־חרושת חדש וגדול לחלקי חילוף לרכב, אשר יעסיק מהנדסים וטכנאים, מאות בעלי מקצוע בענפי המתכת, עובדי מינהל ושרותי עזר.

למפעלים הקיימים בדימונה
מפעלי טקסטיל, מתכת, קרמיקה, זכוכית, מחצבים ועוד

דרושים מהנדסי, הנדסאי וטכנאי מכונות, כימאים, רוקח

ודרושים בעלי מקצוע ועובדי שרותים שונים:

מפעילים, אורגים, טווים, עובדי אשפרה, מסגרים, מכונאים, חשמלאים, שרברבים, תופרות, וכן עובדים ועובדות בלתי מקצועיים.

דרושים מורים

למתמטיקה, פיסיקה
כימיה, ביולוגיה
גיאוגרפיה
עברית, תנ"ך

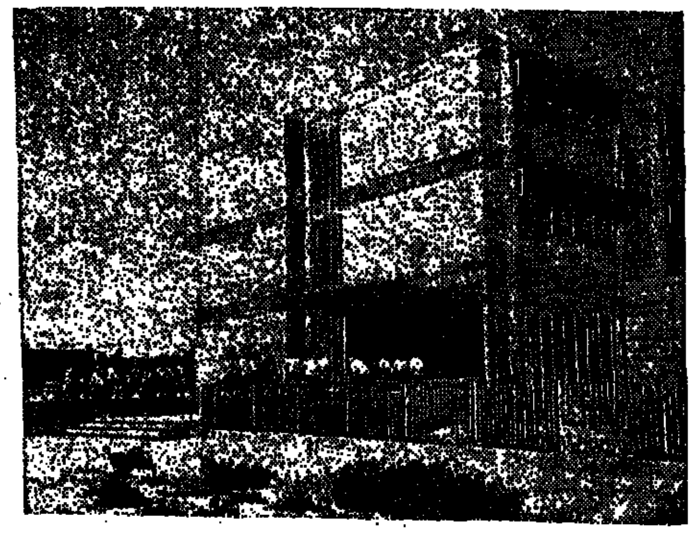

החינוך התיכון בדימונה מתרחב

לבעלי מקצוע נדרשים מובטחים התמריצים שנקבעו לעובדים לערי הפיתוח —

— דירה מרווחת שתוכל לרכשה בתנאים נוחים במיוחד, לרבות תשלום ראשון קטן יחסית והלוואה לתקופה ארוכה, וכן הלוואה עומדת בסך 8,000 ל"י, שתיהפך למענק כתום חמש שנות עבודה ומגורים בדימונה. (במקרה ששני בני הזוג הם בעלי מקצוע נדרשים, סכום ההלוואה עולה ל־12,000 ל"י).

— את הדירה תוכל לקבל בשנה הראשונה בשכירות עם אופציה לרכישה עם החלטתך להשתכן במקום (ל־5 שנים לפחות).

- דאגה מיוחדת לתעסוקת בן הזוג.
- חינוך חינם תיכוני מקצועי וגבוה לבני המשפחה.
- הנחות במס הכנסה על 400 ל"י לחודש.
- פיצויי פיטורין ממקום העבודה הנוכחי.
- הלוואה נוספת לרכישת דירה לחייל משוחרר.

בעל מקצוע - זוג צעיר
בנה את עתידך בדימונה

כתוב אל היחידה להכוונה לערי פיתוח ולהתישבות, רחוב סירקין 17 גבעתיים, ותיקבע לך פגישה לשם בירור האפשרות להשתכנותך בדימונה.

כתוב ותיענה!

טיולים לסיני

משולבים בטיסות
של המדור לידיעת הארץ
תנועת המושבים

טיולים בני 2 ימים

מסלול 1: המסלול כולל בין השאר נסיעה דרך הערבה, עמודי שלמה, אילת, הפיורד, נביעות, דהב ואופירה. טיסה חזרה.
מסלול 2: טיסה לאופירה (שארם א־שייך). המסלול כולל נסיעה לדהב, נביעות, הפיורד, אילת וחזרה דרך הערבה.
יציאה מסלול 1: 13—14.5.74
יציאה מסלול 2: 14—15.5.74
מחיר הטיול כולל לינה וארוחת בוקר: 250 ל"י.

טיולים בני 3 ימים

מסלול 1: לינת לילה ראשון בנביעות. לינת לילה שני באופירה. חזרה בטיסה.
מסלול 2: טיסה לאופירה. לינת לילה ראשון באופירה. לילה שני בנביעות.
המסלול — כמפורט בטיולים בני 2 ימים.
יציאה מסלול 1: 16—18.6.74
יציאה מסלול 2: 18—20.6.74
מחיר הטיול: 330 ל"י.

טיולים בני 3 ימים — כולל סנטה קתרינה

מסלול 1: טיסה לאילת. ברכב לאופירה, אבו רודס, סנטה קתרינה וטיסה חזרה.
מסלול 2: טיסה לסנטה קתרינה, ברכב לאבו רודס, אופירה, אילת וטיסה חזרה.
חליות באבו רודס ובסנטה קתרינה.
תאריכי יציאה למסלול 1: 25.5.74
תאריכי יציאה למסלול 2: 27.5.74
מחיר הטיול: 430 ל"י.

בדבר פרטים והרשמה נא לפנות למדור לידיעת הארץ, תנועת המושבים, רח' ליאונרדו דה וינצ'י 19 תל־אביב, טל. 258473. לקבוצות מאורגנות וועדי עובדים — הנחה.

לציבור העובדים הסוציאליים

העובדים הסוציאליים מוזמנים בזה

לכנס ארצי

בענין לוח התפקוד, אשר יתקיים ביום ד' 5.8.74 בשעה 10.00 בבית החייל בתל־אביב, רחוב וייצמן 60, תל־אביב.

איגוד העובדים הסוציאליים

מבחר
טיולים מאורגנים

במחירים מיוחדים ובתנאים טובים ל:
רומניה, אוסטריה, אירופה, סקנדינביה, ארה"ב ומקסיקו המזרח הרחוק והקרוב.
בית ספר קיץ לאנגלים — מיועד לבני נוער, טיולים לשומרי מסורת וכשרות.

לשם פרטים נא לפנות:
י. שיבר, אוניברס תל־אביב,
רחוב רמב"ם 17, טלפון 622976
מ. מלצר, אוניברס חיפה
שדרות העצמאות 68, טלפון 522041

ביום רביעי 9.1.74 ערכתי בקשת רחמים לח' להשכין שלום בדרום בנוכחות 4 נכבדים מתושבי ישראל. לאחר מכן נעשה הפרדת כוחות בדרום. כעת מחר הפרס שיהיה לי ושוב אבקש רחמים ותפילות לח' ולהשכין שלום בצפון.

בברכה
כהן אהרון, רח' כצנלסון 10/6, בית דגן

אפילו אם תמצא רק סיבה טובה

אחת

עליך להשתתף בקורס לנהיגה מונעת. אחרת תהייבה לך

1001

סיבות להאשים את עצמך

ההשתלמויות לנהיגה מונעת מאורגנות בכל רחבי הארץ

לקבלת פרטים על השתלמות באיזור מגוריך, פנה לפי הכתובת או שלח את התלוש:

- תושבי הדרום והמרכז, לת.ד. 17177 תל־אביב, טלפון 03-415152
- תושבי ירושלים, לת.ד. 269 ירושלים, טלפון 02-222810
- תושבי חיפה, לת.ד. 202 חיפה, טלפון 04-660986
- תושבי מחוז הצפון, לת.ד. 62 עכו

ההשתלמויות הקרובות

התאריך	מקום
7.5.74	טבריה, בית מ.ד.א., שעה 19.00
8.5.74	רמלה, משטרת רמלה, שעה 18.30
8.5.74	נהריה, מלון פלס, שעה 20.00
8.5.74	תל־אביב
9.5.74	קרית ביאליק, בית כץ, שעה 19.00
10.5.74	מגדל־כרום
12.5.74	נתניה, מרכזיה פדגוגית, שעה 19.00
12.5.74	אשקלון, בית תרבות ווסק, שעה 19.30
13.5.74	דבוריה
14.5.74	פתח־תקוה
21.5.74	צפת
22.5.74	חיפה
3.6.74	תל־אביב
3.6.74	ירושלים

החלה ההרשמה במקומות הבאים:

קרית טבעון   חדרה
עפולה   קרית־שמונה

לכבוד
המועצה הלאומית למניעת תאונות
ת.ד. 17177
תל־אביב.

אני מעונין/ת לחשתתף בהשתלמות לנהיגה מונעת, ומבקש/ת לקבל פרטים על הקורסים הקרובים באיזור מגורי.

השם: ....
הכתובת: עיר ....
רחוב .... מס' ......
רשיון נהיגה מס' ....
חתימה: ....

המועצה הלאומית למניעת תאונות

אוניברסיטת תל־אביב
בית־הספר להנדסאים

משרד העבודה
משרד החינוך והתרבות
המכון הממשלתי להכשרה טכנולוגית

בית הספר להנדסאים

של אוניברסיטת תל־אביב

מודיע על פתיחת רישום לשנת הלימודים תשל"ה ללימודי יום ולימודי ערב לקראת התואר הנדסאי

במגמות:

1. אלקטרוניקה
2. אוטומציה ובקרה
3. מכונות
4. מחשבים

מתקבלים:

1. בוגרי בתי־ספר מקצועיים ארבע שנתיים במגמות מקבילות.
2. בעלי תעודת בגרות במגמה מתימטית־פיסיקלית.
3. בעלי תעודת בגרות במגמות אחרות לאחר בחינות מתאימות.

*

הרישום והפרטים:

ללימודי־יום בשעות 09.00—12.00 בכל ימות השבוע.

ללימודי־ערב בשעות 18.00—19.00 בימים א', ב', ד', ה', במזכירות ביה"ס רח' האוניברסיטה 30, רמת־אביב, טלפון 414069.

משרד הפנים

הכנס הארצי הששי לשלטון ולמינהל מקומי

יתקיים בבנייני האומה, ירושלים, בתאריכים ט"ו־ט"ז באייר, תשל"ד (7—8 במאי, 1974)

דיונים במליאה:

1. חלוקת התפקידים בין השלטון המקומי לבין השלטון המרכזי.
2. העיר בשנת 2000.

קבוצות־דיון בנושאים הבאים:

תמורות בארגון ובמינהל המקומי
מינהל ופוליטיקה בשלטון המקומי
משאבי כוח אדם במינהל המקומי
כלכלת הרשויות המקומיות
השרות לאזרח והבירוקרטיה המוניציפלית
הרשות המקומית ואיכות הסביבה
מינהל מקומי משווה

בטקס הפתיחה של הכנס יעניק שר הפנים את פרסי השלטון המקומי.

לרבר פרטים והרשמה נא לפנות אל: חברת „כנס", רחוב דיזנגוף 30, תל־אביב, טלפון: 281225(03), או ביום הפתיחה החל משעה 08.30 בבוקר ב„בנייני האומה", ירושלים.

יש לך מכונית?

למד להכיר אותה, להתגבר על תקלות בדרך, לשמור על פעולתה התקינה ולהאריך את חייה.

בקורס „הכר ושמור את מכוניתך"

תלמד

איתור תקלות ברכב, תיקונים קלים, חלקי חילוף וחומרים, אפשרויות ביצוע של כיוונים ותיקונים קלים, טיפול מונע ברכב.

פרטים והרשמה: כל יום בין השעות 8.00 ועד 19.00, ביום ו' עד שעה 13.00

תל־אביב: משרד המחוז רח' בוגרשוב 66, טל' 225690; 225795.
שד' דוד המלך 39, טל' 267436, 264193.

ירושלים: רח' יפו 68 (בית סולכור) טל. 226455

חיפה: רח' הנביאים 20 טל. 666182, 664671

משרד העבודה
המכון להשתלמות מקצועית משולבת
אורט ישראל

ההסתדרות הכללית של העובדים בישראל
מרכז הקואופרציה   המחלקה לחינוך

נפתחות כיתות ערב חדשות
להכנה לבחינות

בגרות ומוקדמות

למועדים: אוקטובר 1974, אפריל 1975

לחיילים משוחררים הלימודים חינם

בהתאם לחוק חיילים משוחררים 1973

* * *

נפתחה ההרשמה ללימודי בוקר לכיתות שישית, שביעית, שמינית לשנת הלימודים תשל"ה בכל המגמות

*

ספרי לימוד וחומר עזר — חינם

* * *

בנים

מכונים לחשכלה בפיקוח ציבורי
התייעצות פדגוגית והרשמה:
גורדון 53 ת"א, בשעות: 8—1 לפנה"צ
5—8 בערב.

מַעֲשֶׂה בְּנַהָג מְצוּבְרָח,
כָּל כַּסְפּוֹ רַק לְדֶלֶק פָּרַח,
בִּרְכִּבְּת נָסַע -
וּלְפֶתַע מָצָא -
כִּי סְכוּמִים נִכְבָּדִים כְּבָר חָסַךְ

בית הספר למסחר

פיטמן

בפקוח משרד החנוך
ת"א, רח' בלפור 38

נוסד 1937

כתות בוקר למסיימי בי"ס יסודיים
כתות מיוחדות לגומרי 5, 6 תיכון
מסלולים: דו שנתיים, תלת שנתיים, ארבע שנתיים
פקידות, מזכירות, ממכר, חשבונאות־הנה"ח ממוכנת

בחינות בגרות במסמ"ת

שכר למוד מודרג ממשלתי.
תלמידי כתות ט'־י'־י"א חובה משוחררים משכר למוד
תעודות גמר ממשלתיות
שעות המשרד: 8-12 לפנה"צ 5-6 אחה"צ

נמשכת ההרשמה

ההרשמה לביה"ס לקציניים בעכו נמשכת

בית הספר לקציני ים בעכו, המוסד אשר יצאו לו מוניטין לרמתו הגבוהה, החל בהרשמת תלמידים לשנה"ל תשל"ה

מתקבלים תלמידים למחלקה א' (ט') וב' (י'). הלימודים מתקיימים במסגרת פנימיה, או ללא פנימיה.

בוגרי בית הספר ניגשים לבחינות הבגרות ותופסים עמדות פיקוד בחיל־הים ובצי הסוחר.

בתום 4 שנות לימוד, ניתנת אפשרות לבוגר להמשיך את לימודיו במחלקה ה' (יג') במסגרת לימודים על־תיכוניים.

בתקופת לימודיו, נמצא התלמיד במסגרת חברתית ותרבותית מתוכננת: ספורט • מסעות • בידור • 6 ארוחות ביום • פיקוח רפואי • חדרי עיון • ספריה • מעבדות •

שיחות הסברה להורים ותלמידים
הנהלת ביה"ס מקיימת פגישות עם תלמידים מעוניינים והוריהם, מידי יום בביה"ס בעכו בשעות 14.00 - 8.00;

בדבר פרטים נוספים יש לכתוב:
לכ"ג יורדי הסירה, ביה"ס לקציניים, עכו, ת.ד. 66.

לשכת הפרסום הממשלתית

בית ספר מישלב לאכסטרנים

מבצע תעודת בגרות

תל־אביב * חיפה

נפתחות כיתות חדשות בחודשים אפריל־מאי 74

כיתות ערב   **כיתות בוקר**
נוער * מבוגרים   מבוגרים
התחלת הלימודים 5.5.74

פרטים והרשמה:

תל־אביב: רח' ויצמן 53, טל' 263185, שעות 8—14, 17—19
חיפה: רח' שבתאי לוי 26, טל' 520797, שעות 8—11, 4—7.

נמשכת ההרשמה בסניפי מישלב לכיתות ערב

ירושלים:	בי"ס כי"ח, רח' כל ישראל חברים, שעות 17—19
חולון:	בית־ספר רביבים, רח' חשומר, שעות 17—19
נס־ציונה:	מועצת פועלי נס־ציונה, שעות 16—18
רעננה:	מועצת פועלי רעננה, שעות 16—19
צפת:	בי"ס ממלכתי א', רחוב הפלמ"ח, 5—8 אחה"צ
נצרת:	מועצת פועלי נצרת, בית פרנק סינטרה.

לחיילי מילואים משוחררים - הלימודים חינם

אופק

רח' יהודה הלוי 75 טל' 621987

בי"ס מקצועי־תיכון בפקוח משרד החנוך והתרבות

תחלת ההרשמה לשנת תשל"ה

למגמות

מכס (יחידה בארץ)   פקידות
מיכון (תיכנות מחשבים)   חשבונאות

בחינות בגרות במסלול מקצועי תיכון (מסמ"ת) שכר־למוד מדורג ממשלתי ותעודות גמר ממשלתיות. תלמידי ט' ותלמידי יוד בלימוד חובה פטורים משכר־לימוד.

פרטים והרשמה:

בית־ספר „אופק", רחוב יהודה הלוי 75 תל־אביב, בשעות 1—9 לפנה"צ. טלפון 621987

המכון להשתלמות עורכי־הדין
של
לשכת עורכי־הדין והפקולטה למשפטים, אוניברסיטת תל־אביב

מודיע על
השתלמות מיוחדת למתמחים

פתיחת ההשתלמות ביום שני, כ"א אייר תשל"ד, 13.5.74, בשעה 17.00.

באולם כנן, הפקולטה למשפטים, אוניברסיטת תל־אביב.

שכר לימוד — 100.— ל"י

ההשתלמות מיועדת למתמחים בשנה האחרונה להתמחותם.

טופסי הרשמה ניתן להשיג בלשכת עורכי הדין, רחוב דניאל פריש 10, ת"א, במכון להשתלמות עורכי־הדין אוניברסיטת ת"א או ביום פתיחת ההשתלמות במקום.

משרד העבודה — משרד החינוך והתרבות
המכון הממשלתי להכשרה טכנולוגית

ביה"ס להנדסאים

הטכניון
מכון טכנולוגי לישראל

ההרשמה למגמה ל הנדסה רפואית (ביו הנדסה)

תסתיים ביום שלישי 7 למאי ש"ז, המבקשים להרשם יכולים לעשות זאת עדיין ומיד.

תנאי הקבלה:

מתקבלים בוגרי/ות י"ב כיתות תיכון לרבות בעלי תעודות בגרות אקסטרניות או בוגרי/ות בתי ספר תיכונים מקצועיים 4 שנתיים בעלי תעודות גמר ממשלתיות. עדיפות תנתן לבעלי רקע רפואי.

- **פרטים והרשמה:**
במשרד ביה"ס הארצי להנדסאים בקרית הטכניון, חיפה, ת.ד. 4459 (אוטובוס 19, 1/19).
ההרשמה: כל יום בשעות 09.00—14.00; בימים א' ג' 09.00—18.00.

הנהלת חשבונות לכל

חדש!!

3 מסלולי לימוד:

* קורס בוקר מזורז (3)
* קורסי ערב רגילים 1, 1+2, 2, 3
* הנהלת חשבונות צמה, בתנאים מיוחדים לחיילים משוחררים הלימודים חינם
  הפתיחה ב־8.5

ת"א, טשרניחובסקי 7, מפינת בן־יהודה 90, טל. 232611

לבי"א

הטכניון מכון טכנולוגי לישראל

המדור ללמודי חוץ
בשתוף עם
אגוד המפרסמים בישראל

מודיע
על פתיחת לימודי תעודה בתל־אביב

קורס מתקדם לפרסומת

מתות הלימודים: המעלת תקליטי השפעה באמצעות כלי תקשורת המוניים, על פלחים באוכלוסיה.
מועד פתיחת הלימודים: יום שני, 20.5.1974.

חייל משוחרר זכאי ללימודי חינם, ומתבקש להביא בעת ההרשמה, תעודת אשור של השלישות הראשית המעידה על שרות מילואים של 75 יום לפחות.

פרטים והרשמה: הטכניון, המדור ללמודי חוץ, רחוב ליסין 14, תל־אביב, טלפון 248126/7, 266992.

ניתן להמיר שירות מילואים מיוחד ביתרת שירות סדיר - שנדחה

— מאת דבורה נמיר —

אני סטודנט בטכניון, שסיים זה עתה את שירות המילואים המיוחד שלו, לאחר 4 חודשים. בזמן השתחררותי מצה"ל, באשר [illegible] לי עוד שלושה חודשי שירות סדיר, ניתנה לי האפשרות להמיר את יתרת שירות סדיר זו בשירות המילואים, כדי לאפשר לי להמשיך בלימודים, עם [illegible] הלימודים.

עד עתה התייחסו אלי בצבא במשך החודשים האחרונים כאל איש מילואים רגיל. ואף [illegible] משכורת מקרן השוואה, שאיננה מגיעה גם לרבים מחברי הסטודנטים. [illegible] היא: האם אפשר [illegible] את תקופת המילואים הנוכחית, כי [illegible] תקופת שירות סדיר, שאני חייב בה? כך, שלא אצטרך [illegible] את שלושת חודשי שירות אלה [illegible]? בתקופה זו, [illegible] וביותר עליי חוק החייל המשוחרר? האם אני זכאי [illegible]?

אבי קלפהיים, תל־אביב

דובר מערכת הבטחון ביקש למסור לך ולחבריך, כי חיילים בדחיית שירות סדיר, אשר נקראו לשירות במלחמת־יום־הכיפורים במסגרת שירות מילואים מיוחד יכולים להמיר את יתרת השירות. בה הם חייבים, בשירות המילואים המיוחד. יש להגיש את הבקשה להמרת השירות הנ"ל באמצעות היחידה, על גבי טופס 55. היחידות והמרה ייעשו לפי הכללים שנקבעו למטרה זו, ובהתחשב בהמשך יתרת השירות הסדיר. בו חייב החייל, וכן בימי המילואים אותם [illegible]רות.

יחד עם זאת מבקשים לציין:

א. תקופת שירות המילואים המיוחד, אשר תבוא במקום יתרת שירותו הסדיר של החייל, לא תובא במניין ימי השירות לצורך חישוב הזכאות, על־פי חוק החיילים המשוחררים. אולם, ימי שירות המילואים המיוחד, שמעבר לתקופת השירות הסדיר, יובאו בחשבון לצורך החוק הנ"ל.

ב. ימי שירות המילואים המיוחד, שייזקפו על חשבון החזר השירות הסדיר, לא יגררו החזרת תשלומי משפחה והשלמת תגמולי קרן השוואה, אותם קיבל החייל.

*

בקשה לשירות קרוב אל הבית

יש לי בן יחיד והוא משרת ביחידה קרבית. קראתי בעיתון על שחרור בנים יחידים מיחידות קרביות והעברתם לעורף, ואני מבקש את עזרתכם. בתחילת השירות בני היה, אמנם, קרוב לבית, אבל אחר כך שלחו אותו לסיני, ומאז הוא שם. אני אדם חולני ואין לי בארץ אף אחד מלבדו. פניתי בעניין זה לקצין־העיר בתל־אביב, וביקשתי שיעבירו את בני קרוב לבית. [illegible] שקיבלתי נאמר, כי [illegible] קרוב לבית, אך בני [illegible] משרת באותו איזור כמקודם. [illegible]

מיכאל גוטפרד, תל־אביב

בירור עם הרשות הצבאית המוסמכת העלה, כי בנך משרת ביחידה, המותרת לשירות לבנים יחידים, אם כי זו איננה קרוב למקום מגוריו. הרשות אף מציינת, כי בתיקו האישי של בנך אין כל מסמך המעיד, כי הובטח לך שבנך ישרת קרוב לבית. על אף האמור לעיל, אם מבקש הבן לעבור [illegible] הוא משרת עתה — [illegible] רשאי להגיש בקשה מתאימה על גבי טופס 55, באמצעות מפקדו [illegible] בקשתו תובא לדיון ולהחלטה [illegible] שלטונות הצבא. באם [illegible] ההבטחה של קצין־העיר, כדאי [illegible] מסור אותו לבנך שיצרף אותו לבקשתו להעברה.

*

טעות בכתובת עיכבת ההמחאה בדואר

[illegible]

אילנה בדראון, ר"ג [illegible]

[illegible] בידה, והוא יקבל את המגיע לו — אין לנו שום סיבה שלא להאמין להם. בכל מקום, בעקבות פנייתך זו פנינו למת"ש, ושוב נערך בירור. התגלה, כי במועד שהובטח, [illegible].74, נשלחה על שמך המחאה על סך [illegible] לירות לפי הכתובת: "נאות אפקה ב' 11, תל־אביב". ההמחאה לא נפדתה עד היום, אך היא גם לא הוחזרה על־ידי הדואר. היא כנראה "תקועה" איפשהו.

בכתב ששיגרת אלינו מצויינת כתובתך האזרחית ב־רחוב מנורה 11 נאות אפקה, ת"א, ועליך יהיה לתקן את הרישום כתובתך ביחידה, כדי למנוע תקלות מסוג זה. בכל מקום, תוקף ההמחאה שנשלחה אליך פג בתום 60 יום. אם לא תיפדה עד אז — תוכל לבקש במת"ש המחאה חדשה. ו[illegible] תקבל אותה ללא דיחוי, אם תשלח אליהם טופס הצהרה מתאים.

*

משרד הבטחון
יפצה מגוייס — שחלה

עקב מצב החירום גוייסתי לשירות מילואים לתקופה של 47 יום. בתקופת שירותי חליתי והייתי מאושפז בבית־חולים. ביום שחרורי הרשמי שהייתי בבית עם אישורי "ג" על חופשת מחלה; ולכן שוחררתי רק [illegible] תקופת [illegible] ימי חופשת המחלה. היא היחידה [illegible] אל משרד הבטחון כדי לקבל אישור, להמשך הטיפול הרפואי מטעם משרד השיקום. מילאתי טופס בקשה, ונאמר לי להמתין לתשובה. בסוף חודש ינואר פניתי למשרד הבטחון כדי לברר מה עלה בגורל בקשתי, ושוב אמרו לי להמתין לתשובה. עד היום טרם קיבלתי כל תשובה. עקב זה הפסדתי [illegible] הלימודים שלי, ואני תוהה, מי יפצה אותי על הנזק שנגרם לי ועל אבדן ימים אלה?

שמעון דמרי, מושב משמרת

בירור העלה, כי ב־24.2.74 הועברה תביעתך לבדיקה ולחוות דעת רפואית לרופא אורטופד. על הרופא לחוות דיעה לגבי הקשר בין ההפרעות עליהן התלוננת, לבין השירות. בקרוב תוזמן לבדיקה אצל הרופא־המומחה הנ"ל, ובמידה ותביעתך תוכר על ידי משרד הבטחון, ויקבעו לך אחוזי נכות — תהיה זכאי להחזר תגמולים עבור התקופה, בה לא היית מסוגל לעבוד.

*

שמאי יעריך
מחדש רכב שניזוק

עם פרוץ המלחמה גייסו את רכבי, מכונית מס' 741—120. לאחר חודשיים ואני ניגשתי לשמאי את הרכב לפי ההוראות שקיבלתי, כי בעניינו נזקים אינו מבין. השמאי מטעם הצבא העריך את הנזק, שנגרם לרכב בסכום של 1,200 לירות וביקש ממני להחתים על טופס זה. הנחתי. כאשר ניגשתי אל המוסך באיזור מגורי — העריכו את הנזק בסכום של 7,000—8,000 לירות, והיפנו אותי אל משרד הבטחון בחיפה, שם אמרו לי כי תחילה עליי להגיש את החשבון, ואחר כך ישקלו במה כנוגע לי. אלא, שאין לי כסף כדי לאפשר את הכסף עבור התיקונים, ומה גם שאני עדיין חייב כסף רב על קניית רכב זה, שהיה אצלי בשימוש חודש, עד גיוסו. מה לעשות?

יהושע מיכה, בנימינה

מנהל מחלקת ביטוח ותביעות במשרד הבטחון משיב, כי ריכבך שוחרר מהצבא לאחר שבוחן ושמאי בדקו אותו והגיעו למסקנה, כי הנזק לרכב מגיע לסכום של כ־1,200 לירות. אתה בעצמך מידה שחתמת על הצהרה, לפיה אין לך תביעות נוספות. הנזק הנוסף שנית לאחר השיחרור — אינו, בעצם, באחריות משרד הבטחון, לאור הסכמתך לקבל פיצוי בסך 1,200 לירות לחיסול סופי של תביעתך.

עם זאת, בתוך הדיש. שמא, בכל זאת טעו הבוחן והשמאי הצבאי, מוכן משרד הבטחון לבדיקת הנזקים הנוספים, על־ידי שמאי שלהם. אם שמאי זה ישתכנע, שהנזקים הנוספים נגרמו על־ידי השירות הצבאי — יישלח לך פיצוי נוסף לכיסוי נזקים אלה. נכון הוא, שהשמאי יוכל להחליט סופית לגבי הסכום המגיע רק לאחר הגשת החשבונות. אולם, בדרך כלל, אין בעל המוסך דורש את תשלום החשבונות מראש. לאחר הגשת החשבונות יגיש השמאי את חוות דעתו באופן דחוף, ומשרד הבטחון יורה למת"ש לשלם את הסכום שייקבע על־ידי השמאי.

אם בעל המוסך שלך דורש מקדמה על חשבון התיקונים, תוכל בעצמך לפנות לשמאי המטפל בתיק. אם הוא ישוכנע כי קיימת הצדקה עניינית לכך — יוכל להמליץ בפני משרד הבטחון על תשלום מקדמה. הובטח לנו, שהם יפעלו לפי המלצתו.

שחרור מוקדם בגלל מצב משפחתי קשה

עליתי לפני כשנתיים מקנדה ואני עובד במשרד־הבטחון, בתעשיה הצבאית, כמהנדס מכונות. אני נשוי ואב לילד. נקראתי לשירות סדיר בצה"ל למשך 3 חודשים. גוייסתי ביום 24.10.73 אך שירותי הוארך עקב המלחמה.

אשתי נמצאת בחודש האחרון להריונה, וזהתעוררו בעיות רפואיות. עתה היא זקוקה לאישפוז בבית חולים, עד ללידה עצמה. אין לנו, כעולים חדשים, שום קרובי משפחה בארץ, ולאשתי אין כל עזרה בשמירה וטיפול בילדנו הקטן, בן שנה וחצי.

ביחידה הודיעו לנו כי נשתחרר רק בינוים אלה. פניתי למפקדי לשחררני מוקדם יותר, כדי שאשתי תוכל להיכנס לבית־חולים לטיפול, ואני אהיה בבית עם הבן, אך בקשתי נדחתה. האם אין שום התחשבות במצב כזה? לי ידוע, למשל, על מקרים של שחרור מוקדם משירות סדיר עקב לימודים.

ישראל דורנקש, ד.צ. 2067

*

העברנו את פנייתך בדחיפות לרשות הצבאית המוסמכת. עתה נמסר לנו כי בקשתך נענתה בחיוב, וכי כבר שוחררת. מזל־טוב.

התכשיר היעיל נגד קשקשים, מבוסס על ZINC OMADINE

S&H
השמפו הפעיל
שפתר את בעיית הקשקשים למליוני אנשים בעולם ולרבבות בישראל.

החכשיר המעולה המבוסס על ZINC OMADINE הוכיח עצמו ברחבי העולם כשמפו פעיל נגד קשקשים. הודות להרכבו המיוחד מצטיין S&H ביעילותו והפך לשמפו בהא' הידיעה. שימוש ב־S&H יביא לתוצאות מצויינות תוך זמן קצר.

S&H משווק בבקבוק חסכוני במיוחד המכיל 120 סמ"ק.

HELENE CURTIS

הצטרפו אל מליוני אנשים בעולם אשר S&H פתר עבורם את בעיית הקשקשים.

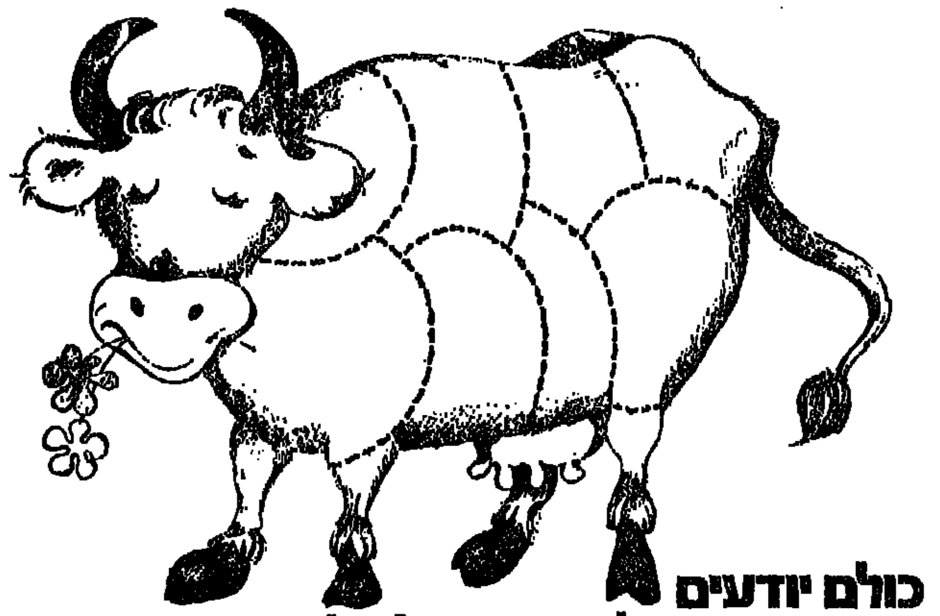

כולם יודעים
מה טוב לעשות בכל חלק מבשר הבקר,
אך אנו בהוד לבן גם עושים זאת.

כשאת רוצה להכין ארוחה מבשר בקר,
את וודאי יודעת איזה חלק מבשר הבקר יתאים לך למנה שברצונך להגיש.
את יודעת כי מרק וצלי, טוב להכין מ"שפונדרה" (קשתית),
ה"סילה" וה"סינטה" (מותן) טובים לסטייקים ושניצל,
ו"קאצ'קע" (אווזית) טוב לטחינה.
כל זאת את וודאי יודעת.
אך כדאי לך לדעת שגם אנו יודעים זאת ולא רק יודעים,
אנו גם מייצרים מכל חלק את המוצר המתאים.
כשמדובר במעדני בשר הבקר שלנו, את יכולה להיות בטוחה
שהם עשויים מהחלקים המתאימים וכולם כשרים למהדרין.
מוצרי הוד לבן מתאימים תמיד ובכל המובנים;
הם עשויים מהבשר המתאים ומתאימים לארוחות שאת מכינה.
ולכן הוד לבן מצויין.

הוד לבן
מעדני בשר ונקניק, מושב בית חרות
כשר

המפעל, מושב בית חרות טל': 063—25555/6/7
מרכז שיווק תל־אביב טל': 03—887703
מרכז שיווק חיפה טל': 04—666596
מרכז שיווק ירושלים טל': 02—228678
מרכז שיווק קרית־גת טל': 051—92677

פרסום קרמון

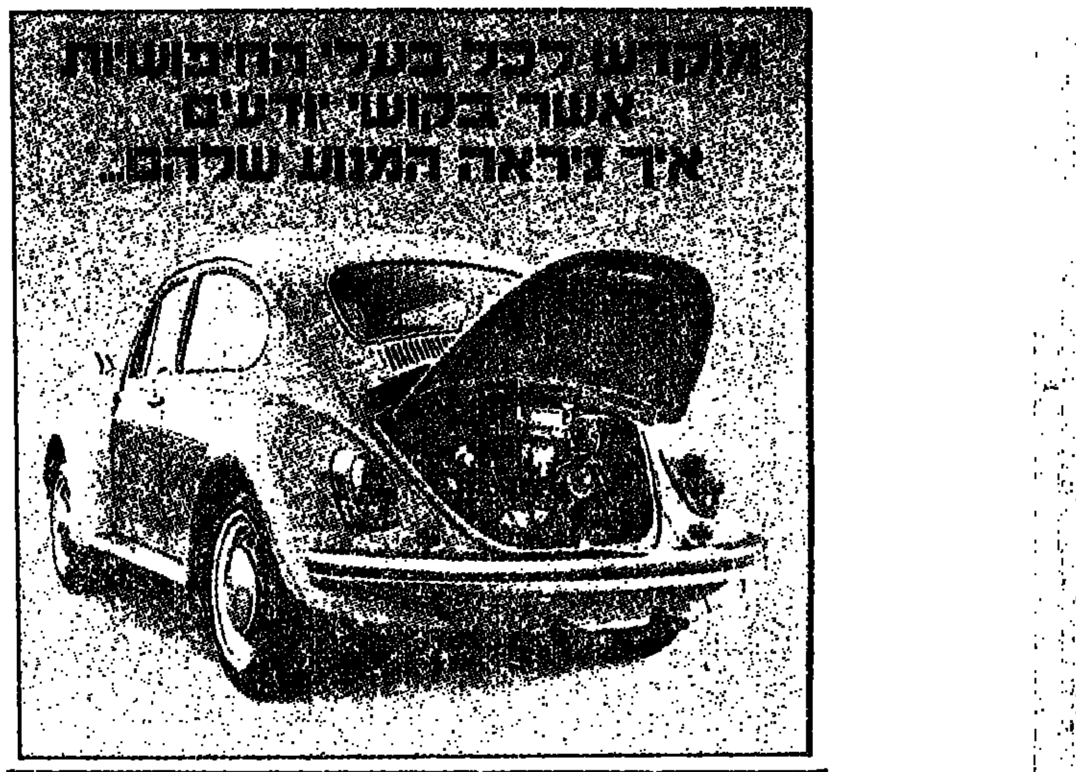

לוטו
השבוע בלוטו־פרס ראשון
500,000 ל"י*
(כולל העברה)
*כפוף לערעורים

דירון • דירות

סנסציה בכפר־סבא!!!

חברת „דירון־דירות" מציעה לך דירות 3½ ו־4 חדרים ברחוב שקט וירוק במרכז העיר
החל מ־148,000 ל"י בלבד.

מעלית ● חמום מים מרכזי ● 3 כיווני אוויר ● הכנה להסקה

דירות 3½ חדרים			דירות 4 חדרים		
8,000	ל"י	בהרשמה	8,000	ל"י	בהרשמה
65,000	ל"י	בחוזה	70,000	ל"י	בחוזה
40,000	ל"י	בתשלומים (20 חודש)	45,000	ל"י	בתשלומים
35,000	ל"י	הלוואה ומשכנתא (לא צמוד)	35,000	ל"י	הלוואה ומשכנתא
148,000	ל"י		158,000	ל"י	

כפר־סבא, רח' וייצמן 66 טל. 927541
רעננה, רחוב אחוזה 100, טל. 921963
נתניה, רחוב הרצל 30, טל. 053־25195

דירון • דירות

המדור לידיעת הארץ / תנועת המושבים

חג מתן תורה על הר סיני
שלושה ימים, משולב בשתי טיסות

מסלול אחד — 25.5.74. טיסה לאילת, בריכה לנביעות, דהב, אופירה, אבו־רודס — לינה. ואדי פיראן, נוה פיראן, סנטת קטרינה — לינה. עליה לחר סיני בחג מתן תורה וטיסה חזרה.

מסלול שני — ב־27.5.74. טיסה לסנטה קטרינה, עליה לחר סיני — לינה. ואדי פיראן, נוה פיראן, אבו־רודס — לינה. אופירה, דהב, נביעות, אילת וטיסה חזרה.

מחיר הטיול —.430 ל"י

בדבר פרטים והרשמה נא לפנות למדור לידיעת הארץ, תנועת המושבים, רח' ליאונרדו דה וינצ'י 19 תל־אביב, טלפון 258473.

לקבוצות מאורגנות — הנחה.

משרד הבטחון
אגף השיקום
המחלקה לחיילים משוחררים

המחלקה לחכוונת חיילים משוחררים מביאה לידיעת צבור החיילים המשוחררים משרות סדיר ושרות קבע,

כי לרגל העברה למשרדנו החדש, ברחוב אבן־גבירול 76, תל־אביב,

לא תהיה קבלת קהל בימים הבאים:
יום א', 5.5.74 ; יום ב', 6.5.74
יום ג', 7.5.74

בברכה,
המחלקה לחכוונת חיילים משוחררים

משרד השיכון — מחוז המרכז

סגירת היחידה לזוגות צעירים במחוז המרכז

היחידה לזוגות צעירים במחוז המרכז של משרד השיכון תיסגר לקבלת קהל החל מיום 7.5.74 ועד 21.5.74 לצורך שיפוצים והתארגנות לקראת פתיחת משרדי היחידה ל־4 ימי קבלת קהל בשבוע.

החל מ־22.5.74 ייפתחו המשרדים לקבלת קהל בימים א', ב', ג', ה', בשעות 08.00—14.00.

לוטו
השבוע בלוטו־הפרס הראשון
חצי מיליון לירות*
(כולל העברה)
היום המועד האחרון למסירת טפסי הלוטו
* בכפוף לערעורים

לוח ירושלים

דירות למכירה

● 3 חדרים (חמישים + ארון) בקרית יובל איתן — [illegible]

● דירת גג 3 חדרים במרכז העיר 5 חדרים בית הרב עוזיאל, בנין הסתדרות [illegible]

דירות מרוהטות

● 3 חדרים בהדר היהודי 15. לפנות 415116 ב׳־ו׳ 15—20.

ביקוש דירות

● דרוש בית הכרם 2—3 דירות 3 חדרים ומעלה כל דירה. טלפון [illegible] בשעות העבודה.

הצעות עבודה

● דרושות כתבניות סניטית לעבודה זמנית בשעות הבוקר [illegible]

● ב־18.6.74 יפתח קורס להכשרת מדריכות לירושלים. [illegible]

● דרושה מטפלת לה׳ ימים בשבוע ליד מלון המלכים — [illegible] בערב.

● לעו״ד בירושלים דרושה מזכירה כתבנית למשרה מלאה — [illegible]

מכוניות

● דרוש מציינת אחרי אוגוסט טלפ 250 — [illegible]

לוח חיפה

דירות למכירה

● בנוה שאנן דירות רווחה בבנין רב קומות הפתק פיר־כות משכנתאות בלתי צמודות עד — 40,000 ל״י. בלייבר ויהולין קבלני בניין בע״מ רחוב הנביאים 20 טלפון [illegible]

● חדרים בדרך גוריאנו — 730340 כל היום.

וילות ובתים

● למכירה פנטהאוז מקסים בנוה שאנן מוכן לכניסה. [illegible] נא לפנות בלייבר ויהולין. קבלני בנין בע״מ רחוב הנביאים 20 טלפון [illegible]

קבלנים

● [illegible]

● הבא אדמה [illegible]

הצעות עבודה

● דרוש פרפים מעולה לבטויט / פילטוליט. תנאים טובים למתאים. טלפון [illegible] בערב [illegible]

● דרושים כתבניות מנוסות לעבודה זמנית בשעות הבוקר. שכר גבוה. לטלפן [illegible]

● לפקיד להנהלת חשבונות דרוש פקיד בעל נסיון לפנות לת.ד. 410 חיפה.

● לחברת א.ח.ז. בע״מ דרוש מנהל סניף בחיפה. הכישורים: בוגר תיכון לפחות, גיל 24—40, בעל מרץ ורצון לעבודה מסביב לשעות הרגילות. למתאים הכנסה גבוהה ביותר. לראיון טלפון [illegible] עבור ״מנהל סניף״.

● למסגרות המגיעים דרושים מסגרים בעלי רמות שונות טל׳ בערב 723020.

● דרושה פקידה חניכה. טל׳ בערב 723020.

● דרושה צעירה לטיפול בילדה ובבית עם לינה טל׳ [illegible] רביעי סימה. בערב [illegible]

מציעים למכירה

● סטריאו מטרון מבצע מרץ מאי — מערכות סטריאו בעזרה תשלומים שווים לא ריבית. מטרון — התחיה [illegible] טלפון 641100, 614288, [illegible]

● גרונדיג רדיו טסט סטריאו פילוסם למכונית ושוק אבא פילוסם [illegible]

מכוניות

● פרגל נסיעה לתו״ל כחודשונה תיפושית 1300 — [illegible]

● פולקסוואגן מסחרית נבורה שנת 77,000 1070 ק״מ מנוע וגיר משופצים במצב מצוין [illegible] ע״ט, נודראו 81 חיפה טלפון [illegible]

אשדוד

דירות למכירה

● באשדוד בבניין חגבות בי יותר למכירה דירות 3 ספורות בנות 4½ חדרים — חניה, מים חמים מרכזיים וארונות מטבח תוצרת חוץ לפנות ״סאו־לו״ רוטשילד 4 טל׳ [illegible] או ליועצי השקעות חוץ ת״א טלפון — [illegible]

דרוש

צבעי

העובד בהתזה ותנור קליה

חמישה ימי עבודה בשבוע

טל. 868468, 821228

למפעל תעשייתי גדול, במרחב תל־אביב

דרושות

נקבניות י.ב.מ.

עם נסיון בעבודת ניקוב

● על המעוניינים נא לפנות לת.ד. 6397, תל־אביב, בצירוף תולדות חיים

סודיות מובטחת

למוסד צבורי גדול בתל־אביב

דרושים לעבודה קבועה

1. **נקבניות י.ב.מ.** בעלות נסיון של 1 שנה לפחות. העבודה במשמרות.
2. **כתבנית נשיונל** בעלת נסיון או אחרי קורס. העבודה במשמרות נוחות. אפשרי גם בחורה הרוצה ללמוד את המקצוע.
3. **קופאים** עדיפות לבעלי נסיון.
4. **נער או נערה** לעבודות משרד ושליחויות.
5. **מנהל חשבונות** סוג ג׳ — המעונין להשתלב בעבודה במחלקת משכורת.

מועמדים מתאימים למשרות הנ״ל הרוצים להשתלב בעבודה במוסד, מתבקשים לפנות לת.ד. 817 כפר שמריהו, מיקוד 46910 ולציין קורות חיים והשכלה. תנאי השכר יקבעו לפי כישורי המועמדים.

סודיות מובטחת

לחברה גדולה בענף האופנה

באיזור הצפון — 25 דקות מחיפה דרושה לתפקיד בכיר

מזכירת מנכ״ל

בעלת נסיון בעבודה דומה מספר שנים

שפות עברית ואנגלית על בוריין.

שפות נוספות יתרון.

הדפסה במכונת כתיבה עברית ואנגלית.

תנאים טובים למתאימה.

המועמדות המתאימות תפנינה בכתב לת.ד. 127 קרית ביאליק (עבור מזכירת מנכ״ל)

דרושים

קבלני משנה

לבצוע עבודות מוזיאקה

בבתי מגורים ברחובות וסביבות תל-אביב

רק בעלי נסיון ורמה טובה מתבקשים לפנות לטלפון 03—446156

דרושות

* כתבנית עברית עם ידע בסיסי באנגלית
* כתבנית אנגלית (שפת אם אנגלית)

נא לפנות ל:

אינטרוניקס בע״מ

רח׳ רוזאניס 11 תל־ברוך טל. 475151

חיילת משוחררת

לנו דרושות

* פקידה לעזרה בהנהלת חשבונות
* פקידה למחלקת מכירות
* פקידה עם נסיון

לניהול משרד וידע במלאי, חשבונות, קבלות וכו׳..

המשכורת לפי הכישורים

בפרטים לפנות למפיצי

Miele בישראל

מונטיפיורי 32 ת״א (פינת אלנבי).

לחברת יבוא

דרושה

עוזרת למנהל חשבונות

בעלת נסיון עם ידע בעבודות משרד

לפנות למר זאב טל. 612553, 622138

למשרד עורכי־דין בת״א

דרושה

מזכירה כתבנית

עם נסיון, רצוי ליום מפוצל, אפשרי גם ½ יום

● תנאים טובים למתאימה

טלפונים: 612605, 623298 בין 8—13.00 ומ־16—19.

לחברה בת״א

דרושה

שליחה

אחראית ומסורה לעבודה מגוונת

לפנות

טלפון 54594 ת״א

לחברת שמירה ובטחון בע״מ

דרושים

נהגי אוטובוס

לעבודות לילה באיזור ת״א

לפנות לשרה, רחוב הנגב 8/10 קומה ג׳ כל יום בין השעות 9.30—13.00

טלפון 36616, 35657

חברה ציבורית-כלכלית במרכז העיר תל-אביב מחפשת

פקידה עם נסיון

בכתבנות עברית וכן בעלת ידע בהנהלת־חשבונות. שעות העבודה רצופות, משעה 8—3 אחה״צ. מועמדות בעלות הכישורים הנ״ל, מתבקשות לפנות לת.ד. 11272, ת״א. תנאי עבודה טובים.

למוסד גדול בתל־אביב

דרושים

1. **מנהל חשבונות עצמאי** בעל נסיון של 5 שנים לפחות
2. **מנהל חשבונות** למועמדים המתאימים — תנאים טובים

נא לפנות לת. ד. 7083, תל־אביב ולציין ״מחלקת המנגנון״

סודיות מובטחת

דרושה

מרכזנית

שעות העבודה מ־8.00—4.00

נא לפנות בכתב לת.ד. 20207 ת״א.

דרושה

גרפיקאית

מנוסה

לעבודה מעניינת

משרה מלאה

לקביעת ראיון לפנות לסטודיו שכדרון אילן רח׳ המלך ג׳ורג׳ 33א׳ תל־אביב, טל. 239237

דרוש חרט

מעולה

תנאים טובים

משכורת טובה

אפשרות של שיתוף פעולה מקבלן משנה

לטלפן 854225, 849426

לחברת שרות גדולה דרוש בהרצליה

מחסנאי טכני

לניהול מחסן חלקי חילוף

עדיפות תנתן למועמדים שסיימו בצה״ל כמחסנאים טכניים.

רצוי רשיון נהיגה

מועמדים רציניים יפנו בכתב לת.ד. 4104 ירושלים

לחברה תעשייתית גדולה בירושלים

דרושה

פקיד/ת מכירות

לעבודה משרדית במחלקת המכירות של החברה

מועמדים רציניים המוכנים ליום עבודה ארוך יפנו בכתב לת.ד. 3336 ירושלים (עבור ״פקיד מכירות״)

סודיות מובטחת

למפעל תעשייתי בירושלים

דרוש(ה)

פקיד/ת חשבונות

לעבודה במחלקת הנהלת החשבונות

תנתן עדיפות למועמדים בעלי נסיון קודם בעבודה חשבונאית.

מועמדים מתאימים המוכנים ליום עבודה ארוך יפנו בכתב לת.ד. 3336 ירושלים (עבור ״פקיד חשבונות״) ויפרטו קורות חיים ונסיון קודם.

לחברת טקסטיל בת״א

דרושים

1. מנהל סניף
2. מוכר מנוסה

לפנות עם פרוט נסיון והמלצות לת.ד. 29632 ת״א, טלפון 57951 מ־8 עד 1.00

251840

לחברת שרות גדולה דרוש בבאר־שבע

מחסנאי טכני

לניהול מחסן חלקי חילוף

עדיפות תנתן למועמדים ששרתו בצה״ל כמחסנאים טכניים.

רצוי רשיון נהיגה.

מועמדים רציניים יפנו בכתב לת.ד. 4104 ירושלים

דרושים:

שרברבים

סוג א׳ א׳

ועוזרים

עבודה קבועה

תנאים טובים

לפנות יעקב קליין

786811

דרוש

עובד במחלקה לסטטיסטיקה

בעל השכלה של מספר שנים בכלכלה

לאיסוף ועיבוד נתונים

מועמדים יפנו אל בלה, טלפון 614701 במרכז הקבלנים והבונים בישראל לתיאום מועד הראיון.

גוף ציבורי מפלגתי

מחפש

מזכיר אזורי

וכן

צעיר לתפקיד ראש לשכה

באזור תל־אביב

כישורים: ענין בעסקי ציבור, כושר ניהול ויחסי ציבור, שקדנות, נכונות לעבוד בשעות לא סדירות.

המעונינים יפרטו: תולדות חיים וכישורים ויפנו לת.ד. 23076, תל־אביב.

מוסד כלכלי גדול בחיפה

מחפש

נקבנית מעולה

לתפקיד של אחראית למחלקת הניקוב

תנאים טובים ● סודיות מובטחת

נא לפנות לת. ד. 1211, חיפה

בחיפה דרושה

פקידה כתבנית

שעות העבודה: 08.30—13.00 16.00—19.00

לפנות טלפון 04—669119, 04—664693

לחברת ביטוח בתל־אביב

דרושים

1. **פנסיונר או (שליחה)** לעבודות קלות (כולל שליחויות)
2. **פקידת נשיונל** עם נסיון טמוים

שעות העבודה מ־7.30 עד 2.30 אחה״צ

תנאים טובים להתקדמות

לפנות טלפון 625455 או ת.ד. 1595 ת״א [illegible]

למשרד בת״א דרושה

פקידה כתבנית

למשרה מלאה.

בעלת נסיון בהדפסה ובעבודה משרדית

יפנו טלפונית ל—259785.

דרוש

מנהל עבודה מנוסה

לעבודות בנין

לפנות טלפון 243894 חיפה בין השעות 1800—1600.

למפעלנו בחולון דרושה

מזכירה בכירה

הדרישות: ניהול משרד, קורספונדנציה, ידיעה מושלמת באנגלית ו/או גרמנית. המועמדות מתבקשות לפנות למשרד המפעל ברחוב המרכבה 4, אזור התעשיה חולון.

האם תל־אביב נסתמת

(סוף מעמוד 11)

ל.דן. אנשי .אגד. כיאנו לוותר על חלק כ למלכתם. ואז העלה הרעיון לאחד את שני הקואופרטיבים. ובכך להסיר את עילת ההיווצרות רעיון זה, שיש לו יתרונות רבים בפני עצמו, ריחף בחלל שלוש שנים ועד למימושו נתעכב רעיון הריאורגניזציה. לפני שבועיים כבר החליטו חברי .אגד. להתנגד לאיחוד עם .דן.. וכך נשאר הנושא ב.הקפאה עמוקה״.

על רקע זה מצדדים אנשי קואופרטיב .דן. והליק באנשי המקצוע בפתרון כפוי. כלומר: הטלת הגבלות על תנועת הרכב הפרטי. עד כדי איסור כניסתו לאיזורים מסויימים של העיר. היך כתן העדפה לתנועת רכב ציבורי, על־ידי הקצאת נתיבים מיוחדים לתנועתו.

משה ססקטור, מנהל אגף התנועה של .דן., יודע אף לספר על תוכנית. שהגיש הקואופרטיב בימים אלה לעיריה. בדבר סימון פסים צהובים — בשורה של רחובות מרכזיים בעיר. כמו דרך פתח־תקווה, המסגר והרצל — שבניהם תותר התנועה רק לרכב ציבורי.

פתרון זה אולי טוב לקואופרטיב .דן.. שהאטת התנועה בעיר כתבטאת אצלו בנזק כספי גדול. אולם ספק גדול אם הוא עשוי להתקבל. לפי שבעלי הרכב הפרטי מהווים קבוצת־לחץ רצינית.

עדיפות בהרבה הן ההצעות המבוססות על שיכנוע ב דרכי נועם. הוכנות כזו יש לדוד שיפמן, סגן ראש העיריה הממונה על תיק התנועה. שיפמן יזום הקמת .שירות־הסעה דה־לוקס. לעובדים בכירים. שירותי הסעה אלה, יהיו מבוססים על אוטובוסים כפוארים וממוזגי־אוויר. הנוסע באוטובוס כזה, יתקבל על־ידי דיילת, שתוביל אותו למקום השמור. תגיש לו עיתון־בוקר וספל קפה. ולרשות אלה שעסקיהם דחופים יהיה באוטובוס גם מכשיר טלפון אלחוטי. שיאפשר היקשורת מיידית לכל מקום. שיפמן מאמין, כי אם יופעל שירות כזה הלוך ושוב. הרי רבים מהעובדים הבכירים — הנוסעים ברכבם הפרטי למקום העבודה — יעדיפו להשאיר אותו בבית. עתה עורך סגן ראש העיריה סקר בין החברות והעסקים הגדולים. השוכנים ב.סיטי. התל־אביבית. כדי לבדוק אם יש נכונות להשתמש בשירות כזה. .גם אם בדרך זו נשכנע רק כמה אלפי בעלי מכוניות פרטיות, שלא יכנסו לעיר בשעות הבוקר. נשיג הקלה משמעותית בתנועה״ — טוען שיפמן.

לדעה זו מצטרפים גם שני הקואופרטיבים לתחבורה .אגד. ו.דן.. המוכנים לתפעל שירות כזה. לדברי עוזי חייט. מנהל אגף החוץ ב.אגד. בודק עתה הקואופרטיב את האפשרות לפתוח בשלב ראשון .קו דה־לוקס. מסיוני מהרצליה, או מראשון־לציון. כדי לבדוק את תגובות הקהל.

דרושים

נהגים-זבנים

בסיני

מהמועמדים נדרשת ידיעה טובה בחשבון

מועמדים מתאימים מתבקשים לפנות בכתב בציון גילם ונסיונם המקצועי לת. ד. 8272 תל־אביב, עד ליום 20.5.74

יבמ IBM

דרוש

מנתח שיטות

הכישורים הדרושים:

* נסיון של 2—4 שנים בתכנון
* ידיעת PL/1
* שליטה מושלמת בשפה האנגלית

הפרויקט הינו בפיתוח ״תוכניות חבילה״ לארצות אחרות, וכרוך בנסיעות.

מועמדים מתבקשים לפנות לי.ב.מ. ישראל בע״מ מח׳ כח אדם, ת.ד. 20210 תל־אביב, 61200.

יבמ IBM

סימון את ויזל סוכנות לביטוח בע״מ

דרושות

1. **כתבנית עברית** מעולה, מהירה דייקנית ומסודרת נסיון מינימלי של 5 שנים
2. **פקידה מתחילה** בוגרת תיכון אינטליגנטית, מסורה ומסודרת. שעות העבודה גמישות. תנאים טובים למועמדות המתאימות

להתקשר לדרורה בין השעות 9.00 בבוקר עד 2.00 אחה״צ, טל. 51235 תל־אביב.

המסעדה של עצמי בפרברי ת״א

דרושים

1. טבח
2. עובדי/ות מטבח

לטלפן 244221 בשעה 11

דרוש

טרקטוריסט

לשיפוץ שלב לעבודה בסיני

לטלפן [illegible]—03 כל היום.

לחברת שרות ארצית

דרושה/ה בתל-אביב

פקיד/ה ראשי/ת

התפקיד כולל:

* ניהול משרד יצית פקידות
* מגע עם לקוחות
* פיקוח על קופות

מועמדים רציניים יפנו בכתב לת. ד. 3146 ירושלים (עבור ״פקיד ראשי״) ויפרטו קורות חיים ונסיון קודם. — סודיות מובטחת —

למוסד ציבורי בתל־אביב — דרושות:

* **פקידה ראשית** עם נסיון — ל־6 שעות עבודה
* **כתבנית עברית** ל־6 שעות עבודה

נא לפנות בצרוף המלצות לקביעת ראיון בטלפון 235064

למוסד ממלכתי

לעבודה זמנית ברחבי העולם

דרושים:

* יוצאי יחידות קרביות בתפקידי פקוד.
* בעלי השכלה של 11 שנות למוד לפחות.
* בעלי כושר גופני מעולה.

● המעוניינים מתבקשים לפנות אישית ביום שני או שלישי, 6—7 במאי 1974, בין השעות 14.00—17.00 לת״א, רח׳ זכריה 16, ליד קולנוע פאר (אוטובוסים 5, 4, 1) ולהצטייד בפנקס מילואים או בכתב לת. ד. 17224 ת״א מיקוד 61170.

רסקו RASSCO

חברה להתישבות חקלאית ועירונית בע״מ

דרושים

* **אדריכל** לניהול מחלקת הארכיטקטורה החדשה הכישורים: נסיון בבנות שיכונים תכניות בינוי ותכניות בנין עריםן מו״מ עם רשויות תכנון ועיריות.
* **טכנאי בנין** עבור מחלקת הארכיטקטורה הכישורים: נסיון בעיבוד עצמאי של תכניות והכנת תכניות הגשה. רצוי נסיון במגע עם רשויות תכנון ועיריות.

מועמדים מתאימים יפנו בכתב עם פרוט תולדות החיים ונסיון מקצועי ל״רסקו״, מחלקת המנגנון, תל אביב, רח׳ הר סיני 1 בציון המשרה המבוקשת.

— סודיות מובטחת —

לבידי אשקלון בע״מ

דרושה

מזכירת הנהלה

הכישורים: ידיעת השפות עברית ואנגלית

לקביעת ראיון: טלפון 2271—051 או בכתב למחלקת כח אדם ת. ד. 43 אשקלון.

לחברה רצינית

דרושה

פקידה צעירה

היודעת לכתוב במכונה עברית ומוכשרת למגע עם קהל

נא לפנות לטלפון 369011, תל־אביב

מכתשים באר-שבע

המפעלים כח"ם בע"מ

דרושים למחלקת אחזקה

● **חשמלאים** הכישורים: בוגרי בתי ספר מקצועיים במגמת החשמל בעלי ידע מפורט במערכות פיקוד ובקרה. קריאת תכניות חשמל מורכבות. ידע במנועי חשמל בעלי רישיון ״חשמלאי מוסמך״, נסיון בעבודה בתעשיה הכימית.

● **צנרים-שרברבים** לתפקידי הקמת מערכות צנרת במיתקני תעשיה כימית ואחזקתן. הכישורים: רצוי בוגרי קורס שרברבות ו/או בעלי נסיון בעבודות צנרת במפעלי ייצור.

● **מסגרים** מסגרי מכונות בוגרי בתי ספר מקצועיים במקצוע המסגרות. הכישורים: נסיון במערכות הנעה בתעשיה הכימית.

● **פוליאסטר** למקצוע חדש — עבודה בחומרים פלסטיים. הכישורים: נסיון קודם בעבודות צנרת. ההכשרה למקצוע זה תינתן תוך כדי העבודה.

תנאים טובים מובטחים למועמדים המתאימים

סודיות מובטחת

מועמדים יפנו בכתב בציון נסיון קודם ופירוט קורות חיים למחלקת כח אדם ת.ד. 60 באר־שבע [illegible]

ההסתדרות מדיצינית הדסה

הנהלת הדסה מבקשת מועמדים לתפקידים הבאים:

1) **מנהל אגף האחזקה** — 74/20
דרוש מהנדס מכונות או מהנדס חשמל רישום ורישוי בעל נסיון רב בארגון ובניהול יחידות אחזקה בהקף רחב, וכושר ניהול וארגון צוות עובדים גדול, רצוי בעל תואר שני בניהול. התפקיד כולל אחריות לאחזקת מערכות מכניות, חשמל, אלקטרוניקה, מבנים ושטחים במרכז הרפואי בעין כרם.

2) **מנהל מחלקת אחזקת חשמל** — 74/21
דרוש מהנדס חשמל רישום ורישוי בעל נסיון רב לתפקיד מנהל המחלקה לאחזקת מערכות חשמל במרכז הרפואי בעין כרם.

3) **מנהל מעבדה לאלקטרוניקה** — 74/22
דרוש מהנדס אלקטרוניקה רישום ורישוי בעל נסיון רב לתפקיד מנהל המעבדה לאחזקת ציוד ומכשור אלקטרוני — רפואי וכללי במרכז הרפואי בעין כרם.

4) **מנהל יחידת מחשב** — 74/23
דרוש מנהל ליחידת המחשב בעל השכלה אקדמית, רצוי בתחום האלקטרוניקה ומדעי המחשב, ונסיון בארגון וניהול בתחום עבוד נתונים. כשר ניהול צוות עובדים ליחידת המחשב במרכז הרפואי בעין כרם.

נא לפנות בכתב לת. ד. 499 ירושלים, 91.000 ולציין מספר המשרה.

ג'ורג' בורבה
תלוי ברוזן

מִבְצָע־שְׁמִירָה קַפְּדָנִי בברלין על הכדורגלנים

מעטה סודיות סביב כל תנועותיה של הנבחרת הישראלית

— מליגראפית, מאת אברהם בן־שלום, שליחנו המיוחד לברלין —

לא היה קשה אתמול לזהות את המלון בו שוכנה נבחרת־הכדורגל הישראלית שהגיעה לברלין. שעה ארוכה לפני בוא הנבחרת כבר הקיפו אנשי משטרה ובטחון את המלון, ומכוניות־משטרה חנו בכל פינה ועד המדרכות שליד המלון. מבצע־השמירה על הנבחרת הישראלית יהווה עבור משטרת־ברלין מבחן לקראת אבטחת המשחק בין מערב־גרמניה לצ'ילה, במסגרת הגביע העולמי, ב־14 ביוני בברלין.

אבטחת הנבחרת הישראלית תוכננה בקפדנות. הניכיו של דוד שווייצר שוכנו בקומה ה־עליונה של המלון, כאשר יתר חדרי־קומה זו ריקים. בקצות המסדרונות יושבים שוטרים גרמניים ואינם מתירים לאיש להיכנס לאגף הנבחרת. כל שחקני הנבחרת והמלווים, כו־לל העיתונאים, הצטלמו אתמול וקיבלו בו במקום תעודות מזו־הות ורק על־פיהן מותרת הכ־ניסה לחדרי השחקנים.

מאחורי המלון משתרע אגם־מים גדול ולמרחק של מאות מטרים אין שם בניינים ולא ניתן להשקיף על חדרי השח־קנים. האגף בו שוכנה הנב־חרת נמצא מעל אגם זה, כך שאנשי הבטחון המערב־גרמ־ניים חייבים לשמור היטב רק את חזית המלון וצדדיו.

● **החנות תפונה**

המארחים לא מסרו לפירסום כל פרטים על תנועותיה של נבחרת ישראל. אחה"צ ייערך אימון. אבל איש, כולל המאמן דוד שווייצר, אינו יודע היכן יתקיים אימון זה. ברור רק כי האימון לא ייערך באיצטד־יון האולימפי, שם אין מתירים לשום נבחרת להתאמן. הבוקר יצאו השחקנים לקניות אבל לא נמסר באיזו חנות. ידוע רק, כי בשעת הקניות תפונה חנות זו מקהל לקוחותיה. מובן כי על השחקנים נאסר לצאת ב־יחידות והיציאה היא רק קבו־צתית כמו אמש, לבילוי־ערב קל לפני השינה.

המאמן דוד שווייצר מסר כבר לפירסום את ההרכב הפותח שיגיש למשחק מחר עם הרתה: יצחק ויסוקר; מנחם בלו, ש.ואל רוזנטל, ישעיהו שוואגר, משה ליאון; יצחק שום, יהושע פייגנבוים, מאיר ניסני; שלום שוויץ, ויקי פרץ וג'ורג' בורבה.

● **הפגת העייפות**

סימן־השאלה היחיד הוא לגבי הקפטן צבי רוזן. צביקה אמר לי, כי במשחק־הליגה שלשום נחדרת לא חש כבר כאבים. אם אומנם יתברר כי יהיה כשיר, יוצב רוזן כבלם.

כאשר שמואל רוזנטל יוסט לקישור, או יתפוס יהושע פיי־גנבוים את מקומו בתוך ההת־קפה ,,על חשבון" בורבה, ש־יפנה מקומו לויקי פרץ.

המאמן שווייצר אמר, כי תוכניותיו באשר למערך האחו־רי השתבשו לאור פציעתו של דוד פרימו שנשאר בארץ. את שווייצר מדאיגה העובדה, כי רוזנטל וליאון לא הירבו להת־אמן באחרונה עם הנבחרת וב־אימון היום יושם דגש בנקו־דה זו. הבעיה העיקרית של המאמן היא עייפותם של השח־קנים וההכנות תוכננו כדי להפיג עייפות זו. מדאיגה את שווייצר גם סמיכות המשחק למאבקי הליגה בשבת האחרו־נה. כך שהנבחרת תקדיש זמן רב למנוחה.

אמצעי התקשורת המקומיים כבר פירסמו את קיום המשחק ונראה כי היום יגבר פירסום זה.

● **נצחון ידידותי**

הרתה הגיעה לברלין רק אמש לאחר שנוצחה שלשום בקייזרסלאוטרן, במסגרת הלי־גה 1:3. בדרכה חזרה קיימה אתמול הרתה משחק אימון עם קבוצת הומבורג מן הליגה ה־מחוזית הדרום־מערבית וניצ־חה 1:2.

השתתף בחידון ידיעות אחרונות וסע לגביע העולמי
הטיסה במטוסי ,,אל־על"
אל על נתיבי אויר לישראל
מחר יפורסם חידון מס' 3
WM 74
המועד האחרון למשלוח תשובות לחידון מספר 2 — כפי שפורסם ביום ג' שעבר — מחר, ה־7 במאי

נבחרת הנשים בכדוריד הוזמנה לאליפות העולם

— מאת אורי נוי —

בעוד שבאחרונה מתעוררות שוב ושוב בעיות של אירוח ספורטאים מחו"ל, החוששים להתחרות בישראל בגלל המצב הבטחוני — שונה המצב ב־כדוריד.

נבחרת הלאומית של מערב־גרמניה, מהמצטיינות במערב־אירופה, הוזמנה ארצה ע"י ועדת הכדוריד כבר לפני מל־חמת יום הכיפורים.

כן הגיעה ארצה ממערב גר־מניה הצעת ביקור של קבוצת הכדוריד מן העיר פראנקפורט.

הצעה אחרת הגיעה להתא־חדות לספורט מרומניה. הרו־צה לשגר אלינו קבוצות גברים ונשים.

בשבוע שעבר הוזמנה נבחרת הנשים הישראלית לאליפות ה־עולם, שתתקיים בסוף השנה ב־מוסקבה. ברית־המועצות, כדי להעפיל לגמר, יהיה על הכדור־ידניות הישראליות לזכות במש־חקים מוקדמים ב,,בית" אסיאני.

אוסטרליה והודו לשלב הבא בדייוויס

נבחרות אוסטרליה והודו יתמודדו בשלב הגמר של משחקי גביע דייוויס באיזור האסיאני. בקאנפור גברה הודו על יפאן 1:4, בעוד שבלאהור מובילה אוסטרליה 0:3 מול פקיסטן.

בסיבוב השני של האיזור ה־אירופי: בית א' — צרפת — פורטוגל 0:5; אוסטריה — ניו־זילאנד 1:3. בית ב' — מצרים — בריטניה 0:5; יוגוסלביה — בלגיה 2:3; מערב גרמניה — דנמארק 0:5; ספרד — נורבגיה 0:5.

● ברית־המועצות זכתה ב־שלוש מדליות־זהב באליפות אירופה בג'ודו שהסתיימה את־מול בלונדון. מליצ'נקו ניצח במשקל קל, אונאשווילי במש־קל כבד וגוביקוב במשקל ה־פתוח. התארים האחרים נפלו בידי המזרח־גרמני קרוגר (חצי־בינוני), הצרפתי קוינה (בינוני) והיוגוסלבי זובלה (חצי כבד).

1800 ל"י — עבור כרטיס לגמר

השוק השחור בכרטיסים ל־משחקי גמר הגביע העולמי, ממשיך לפרוח. בגרמניה הצי־עים עתה למכירה כרטיס ל־משחק הגמר, ששוויו 80 מארק, עבור 1,000 מארק (1,800 ל"י).

האוסטרלי בארץ נאלץ לפרוש

ריי בארץ, הכדורגלן מספר 1 של אוסטרליה, הודיע על פרישתו מפעילות, בגיל 28. זאת בעקבות פציעתו הקשה במשחק נגד אורוגוואי שגרמה לשיתוק חלקי בגופו.

● שני נציגי איגוד הכדורסל היוצאים מחרתיים לאירופה, לשיחות מוקדמות עם נצי־גי ההתאחדות הבינלאומית (פיב"א) לקראת הקונגרס ש־ייערך בבירות, יקיימו מגעים עם נציגי כמה מדינות לקיום טורניר בינלאומי בעונה הבאה בארץ.

בעת אליפות־אירופה שנער־כה באוקטובר בברצלונה, נער־כו גישושים עם נציגי צרפת, הולנד, רומניה, יוון ואיטליה באותו נושא. מזכיר ההתאח־דות הבינלאומית ויליאם ג'ונס הוזמן להיות אורח־לכבוד בטו־רניר.

● ראש המשלחת של צרפת לקונגרס האירופי לג'ודו, ש־נערך בלונדון, הודיע כי הש־תתפותה של ארצו באליפות אירופה לנוער (ב־4 בנובמבר) בישראל — מוטלת בספק.

,,2 רימוני־עשן הוצתו לאחר כיבוש השער לזכות טבריה — ונזרק חזיז"

— מאשר מפקד משטרת טבריה ● שמשון תערער על הפסדה

— מאת כתב ,,ידיעות־ספורט" —

קבוצת־הכדורגל של שמשון תל־אביב תתלונן בהתאחדות לכדורגל על ,,אווירת־טירור" במשחקה שלשום בטבריה עם קבוצת הפועל המקומית (2:1) במסגרת ליגה א' (צפון).

לדברי השמשונים ולפי דיוו־חים אחרים, הופעלו במגרש רימוני־עשן וחזיזים. נשמעו יריות ורעשים של לבנות־חב־לה.

המאמן שמשון, יחיאל מור, סיפר אתמול: ,,בתחילת המש־חק שמעתי חומר־נפץ מתפוצץ בפאתי המגרש, ועשן בגו־בה של מטר התרומם מעלה שעה ששיחקנו נגד הרוח, נז־רקו רימוני־עשן — ושחקני שאפו עשן לריאותיהם".

המאמן הוסיף, כי בתנאים שהיו במשחק, ירד כושרם של שחקניו ב־50 אחוז, לפחות.

גיורא פוס, כדורגלן הקבו־צה סיפר, כי אוהדי טבריה רדפו אחריו וניסו להכותו ב־שרשרת־ברזל.

מפקד משטרת טבריה, סגן־ניצב דוד שפיגל, אמר אתמול בתגובה: ,,לאחר כיבוש שער הנצחון של טבריה אומנם הוצתו שני רימוני־עשן ונזרק חזיז. הדבר לא גרם לכל נזק — זולת שריפה של קוצים, שנעשתה בידי מכבי־האש. אבל, אין להצדיק את ה־תופעה והיא מהווה סיכון הציבור".

מפקד משטרת טבריה הוסיף, כי הקבוצה המקומית נקטה עוד לפני המשחק בפעולות הסברה, כדי לצנן את המזג בותם של האוהדים.

ראשי שמשון מקווים, כי השופט יצחק לנצנר יציין בדו"ח המשחק אירועים אלה — ובמקרה זה יתבעו השמשו־נים משחק־חוזר.

,,מחוץ למגרש"

מנהל הפועל טבריה, מר יע־קב שלם, טען אתמול, כי ה־שמשונים נאחזים באמתלות קטנוניות, כדי לתרץ את הפ־סדם.

,,נכון, הופעל רימון־עשן או שניים, אמר מר שלם. ,,אבל הדבר קרה לאחר תום המש־חק ומחוץ למגרש. אין לנו שליטה על הנעשה בחוץ. לפני המשחק הצבנו בכניסה כמה שוטרים, שבדקו בחפציו של כל צופה. סביב למגרש שכרנו 20 שוטרים על הסדר. אומנם הרוח העזה נשבה במגרש — אבל לא רק השמשו־נים הופרעו, אלא שתי ה־קבוצות. ומכל מקום, טובה זו לא השפיעה על מהלך המש־חק והשופט סיימו כחוק.

,,מנגד, יש לנו טענות — על משחקו הגס של גיורא פוס, בלם שמשון שפגע בשניים משחקינו וספג כרטיס־צהוב", סיים מר שלם.

בדיונים על הפרת תקנון התשלומים נתברר כי:

הבאר־שבעי אלון בן־דוד קיבל 17 אלף לירות כמענק

— מאת משה שיינמן —

קבוצות הכדורגל של מכבי נתניה, מכבי יפו, הפועל פתח־תקוה והפועל ירושלים יועמדו בשבוע הבא לבירור משמעתי בהתאחדות, בגין הפרת תקנון־התשלומים.

ביניתיים הוטלו אמש קנסות כספיים על קבוצות הפועל באר־שבע ומכבי פתח־תקווה. לגבי קבוצות מכבי חיפה ו־בית"ר ירושלים, שביקשו דחיית הבירור, החליטה ועדת המשמעת של ההתאחדות, ש־עד המועד החדש לדיון יהיה עליהן להציג בפני מבקר ה־התאחדות את ספרי הנהלת החשבונות בצורה מלאה ומסו־דרת.

קבוצת מכבי פ"ת, שנקנסה בסכום של 250 לירות בפועל ובסכום זהה על־תנאי למקרה של עבירה חוזרת, חוייבה אף היא להציג תוך 10 ימים את כל המיסמכים הקשורים בני־הול תשבונות המחלקה.

גם הפועל באר־שבע, שנק־נסה ב־500 לירות על־תנאי — על כך שלא המציאה את דו"חות התשלומים — חוייבה להמציאם תוך 10 ימים.

הבאר־שבעים הציגו את תנאי החוזה שלהם לגבי שלו־שה כדורגלנים ומתברר, כי:

● אלון בן־דוד זכה למענק חד־פעמי בסכום של 17 אלף לירות לעונת־המשחקים הנוכ־חית;

● שוער הקבוצה רוני מוזקר־ביץ זכה למענק בסכום של 5,000 ל"י; (שני כדורגלנים אלה גם מקבלים משכורות חודשיות של 1200 לירות).

שחקן־החוזה השלישי, מאיר ברד. התום על חוזה בו הובי־טח לשקמו בחנות, שתבטיח פרנסתו מחוץ למגרשי הכדו־רגל.

ריימס — סן־ז'רמן 0:5 בגביע

קבוצתו של מרדכי שפיגלר, סן־ז'רמן, הובסה 5:0 על מגרשה ברבע גמר הגביע ה־צרפתי ע"י ריימס. יתר התו־צאות: סנט אטיין — נאנט 1:2; ליון — מוסו 2:4; מונאקו — באסטיה 0:2. משחקי ה־גומלין יהיו השבוע.

יום־הספורט של אס"א — מחר בגבעה

יום הספורט המסורתי של אס"א יתקיים מחר במיתקני הספורט של האוניברסיטה ב־ירושלים. ביום הספורט, לזיכ־רו של אריק כהן, יתחרו ספורטאים מעשר מיכללות ב־ענפים: כדורגל, כדורסל, כדורעף, ג'ודו, טניס־שולחן, טניס, אתלטיקה, שחיה, כדור־יד, סיוף, קליעה, קראטה ושח־מט.

3 אלופות נוספות

פיינורד, אנדרלכט ולבסקי־ספרטק זכו בתואר

שלוש אלופות הוכתרו אתמול והצטרפו לידס (אנגליה), ברצלונה (ספרד) ומאגדבורג (מזרח־גרמניה) שהבטיחו לעצמן כבר לפני כמה שבועות. במרבית הארצות מתקרבים משחקי הליגה לסיומם ובכמה מהן צפויים עדיין מאבקים קשים.

אחרי כמה שנים בצילה של איאקס, חזרה אתמול פיינורד רוטרדאם וזכתה בפעם העשי־רית באליפות הולנד. פיינורד גברה על יריבתה היחידה, פ.ס.וו. טוונטה — 2:3 — והיא מקדי־מה אותה בשתי נקודות ויחס שערים עדיף כשנותר מחזור אחד לסיום. איאקס גברה על האג 1:3 ואינדהובן ניצחה את רודה 0:3. הצמרת: פיינורד 56, טוונטה 54, איאקס 50 נק'.

בבלגיה נערך אתמול המח־זור האחרון ואנדרלכט זכתה בפעם ה־16 בתואר האליפות. אנדרלכט גברה על בוורן 1:4 ב־עוד שאנטוורפן סיימה בתיקו 2:2 עם פ.ס.ק. בריז', אלופת אש־תקד. הצמרת הסופית: אנדר־לכט 41, אנטוורפן ומילנבק 39, סטנדארד ליאז' 34. סן־טרונד ולירסה יורדות לליגה השניה.

בבולגריה נותר אומנם מח־זור אחד לסיום, אבל לבסקי־ספרטק כבר הוכתרה כאלופה לאחר ניצחונה 0:1 על בוטב. ללבסקי 47 נקודות לפני צ.ס.ק.א סופיה 44. זו ניצחה את לוקומוטיב פלובדיב 0:1.

המובילות נוצחו

באיטליה נוצחו שתי הרא־שונות: לאציו נכנעה לטורינו 2:1 ויובנטוס לרומא 3:2. שני מחזורים מן הסיום מובילה לאציו עם 40 נקודות, לפני יובנטוס 37 ונאפולי 33. סמפ־דוריה וג'נואה יורדות לליגה השניה.

בליגות אירופה

גם בפורטוגל נותרו שני מחזורים לסיום והמאבק עדיין בעיצומו: בין ספורטינג לבנ־פיקה. אתמול גברה ספורטינג על אקדמיקה 1:3 ובנפיקה הבי־סה את אולננזה 1:7. לספור־טינג 45 נקודות לפני בנפיקה 44 וסטובאל 42.

בספרד נותר מחזור אחד ל־ברצלונה יתרון של עשר נקו־דות על אתלטיקו מאדריד. את־מול ניצחה ברצלונה את ואלנ־סיה 0:1 ואתלטיקו מאדריד גברה על סאלאמנקה 1:2. ריאל מאדריד ניצחה את ריאל סו־סיידאד 1:3. הצמרת: ברצלונה 50, אתלטיקו מאדריד 40, ריאל סוסיידאד 37.

ביוון. סיימה אולימפיאקוס בתיקו־אפס עם פאניוניוס. פא־נאתינאיקוס גברה על הלוס 1:3, ואריס ניצחה את פאוק 1:4. הצמרת: אולימפיאקוס לסיום: אולימפיאקוס 50, פא־נאתינאיקוס 46, אריס 45.

4 מועמדות

באוסטריה נותרו שלושה מחזורים וארבע קבוצות עדיין מתמודדות לזכות בתואר. ה־אלופה סוורובסקי־אינסברוק ניצחה את פורארלברג 0:4. תו־צאות אחרות: ספורטקלוב — פוסט לינץ 1:1; ראפיד — וואקר 1:2; אוסטריה וואקר — תירול 1:1. הצמרת: אינסברוק ולינץ 39, ראפיד ואוסטריה וואקר 37 כ"א.

חמישה מחזורים מן הסיום יש לציריך יתרון של חמש נקודות, בליגה השוויצרית, ל־אחר ניצחונה על השניה בט־בלה, נוישאטל, 1:3. גראסהופרס עלתה למקום השני כשניצחה את וינטרתור 0:2. הצמרת: ציריך 35, גראסהופרס 26 ונוי־שאטל וסרבט 25 כ"א.

● כרים אורום (ארה"ב) זכתה בטורניר הטניס בדרום קרולי־נה כשניצחה את קארי מלוויל (אוסטרליה) 1:6, 3:6.

● בתחרות האתלטיקה במאו־ריציוס, קליפורניה, רץ ביל מק־דונג 440 יארד משוכות ב־49.6 שני'.

מחפש
מיטת תינוק, לול, עגלה, מייבש חיתולים, חיתולים, בקבוקים ושאר הדברים הדרושים לתינוק.
בואו להתרשם ממיטת התינוק החדשה שלנו
שולחנות כתיבה, כסאות, מיטות נוער וארונות בקיצור — חדר מושלם מריהוט מודולרי.
רהיטי אלומיניום, שולחנות וכסאות בריפוד או פורמייקה, מיטות מתקפלות, שולחנות מיוחדים לברידג' ומשחקי קלפים.
תמצא
תחת קורת גג אחת במיבחר דגמים ומיגוון צבעים באולמי המכירה והתצוגה של ,,עונג"
אלנבי 95 ת"א
פתוח ללא הפסקה בימים א־ה משעה 8 בבוקר עד 7 בערב יום ו' 2־8.
ONEG עונג

16 הפינאליסטיות — יוגוסלביה WM 74

כדורגל תוקפני — על אף ההגנה החזקה

— מאת מיכאל קרנון —

כאשר נערכה הגרלת שלבי הגמר של הגביע העולמי ב־5 בינואר השנה, נותרה עדיין חידה אחת סתומה. מי תהיה הנבחרת ה־16? ההגרלה שיבצה בבית ב' את אחת משתי הנבחרות, יוגוסלביה או ספרד, שעמדו להתמודד במבחן שלישי ומכריע כדי לקבוע מי תשחק במחיצתן של בראזיל, סקוטלנד וזאיר.

דראגן דז'איץ'
הקיצוני הטוב באירופה

ב־13 בפברואר, בפרנק־פורט, נערך העימות הגדול והיוגוסלבים יצאו כשידם על העליונה (0:1). אחרי היעדרות של 12 שנה הם חוזרים, איפוא, להשתתף בשלבי ה־גמר, בפעם השישית מאז החלו המשחקים.

שני כדורגלנים אחראים לכך שיוגוסלביה שוב תהיה בין 16 המאושרות: סטניס־לב קאראסי בן ה־28, שחקן מרכז השדה של הכוכב הא־דום בלגראד ויוסיפ קטלינס־קי בן ה־26, שחקן ההגנה של זלג'ניצאר.

קאראסי היה האיש שהב־קיע בדקה ה־90 את השער האחרון במשחק באתונה בו ניצחה יוגוסלביה את יוון 2:4. נצחון בהפרש של שער אחד בלבד היה מעלה את ספרד לשלבי הגמר. קטלינסקי, במיבצע אישי מרשים, הבקיע את השער היחיד במשחק המכריע עם ספרד ובכך הבטיח ליוגוסלביה לחזור ל,,וואלדסטדיון" של פרנקפורט ב־13 ביוני למשחק הפתיחה של טורניר הגמר, נגד מחזיקת הגביע, בראזיל.

אלה שחזו בניצחונה של יוגוסלביה על ספרד, ומרבית הפרשנים והמומחים היו באותו ערב בפרנקפורט, גמרו את ההלל על המשחק היוגוסלבי. ועתה רואים רבים ביוגוסלביה את אחד ,,הסוסים השחורים" של המשחקים.

מיודענו מילובאן צ'יריץ'

יוגוסלביה לא היוותה עד היום גורם בעל משקל רציני במשחקי הגביע העולמי. הישגה הטוב ביותר נרשם בעת הופעתה האחרונה בשנת 1962, כאשר דורגה רביעית. שנתיים קודם־לכן זכתה במדליית־הזהב האולימפית ברומא, והאיש שניצח על המכונה היוגוסלבית דאז הוא גם שותף רציני בהצלחתה הנוכחית — מיודענו מילובאן צ'יריץ'.

צ'יריץ' הוא כיום בן 56, מאמן עתיר נסיון שעבד לא רק ביוגוסלביה אלא גם בישראל, טורקיה ויוון לפני שחזר לאר־צו, ולתפקידו בנבחרת, ממנו הושעה בזמנו בעקבות פרשה של קניית משחקים.

צ'יריץ' נימנה על צוות של מאמנים האחראים לנבחרת. בראש צוות זה עומד מילאן מיליאניץ', מאמן קבוצת הכוכב האדום בלגראד שכבר חתם על חוזה לאמן בעונה הבאה את ריאל מאדריד. מיליאניץ' הוא הבוס הגדול והטקטיקן. צ'יריץ' עושה את העבודה בשדה והוא גם זה שמסר בראשית השבוע לפירסום את שמות 40 הכדורגלנים מהם יורכב הסגל הסופי של יוגוסלביה.

באוקטובר 1972 ראיתי את יוגוסלביה בפעולה בלונדון, כאשר סיימה בתיקו 1:1 עם אנגליה. אי־אפשר היה שלא להתלהב ממשחקם של היוגוסלבים. בניגוד למקובל בעולם ממשיכים היוגוסלבים לשחק עם שני קיצונים אמיתיים, הת־בסס על כדורגל תוקפני וזאת למרות שההגנה נחשבת לחלק החזק בנבחרת. באותו ערב סחוי ב,,וומבלי" היתה יוגוסלביה ראויה לנצחון בהפרש של שני שערים, אבל חלוציה החמיצו שוב ושוב מול שערו של פיטר שילטון. ,,הבעיה הגדולה שלנו היא חוסר המחץ", מודה מיליאניץ'. ,,סגנון־המשחק שלנו מבוסס על מסירות מדוייקות במרכז השדה ותנועה מהי־רה של החלוצים. אבל נצטרך לעבוד על הבעיטה המסיימת. החמצנו יותר מדי הזדמנויות בשנים האחרונות".

מאז הנצחון על ספרד, ערכה יוגוסלביה משחק אחד בו נוצחה 1:0 על־ידי ברית המועצות. למרות היעדרם של כמה מכוכביה המשרתים בצבא ושישוחררו רק חודש לפני פתיחת המשחקים, שלטה יוגוסלביה בשדה. אבל גם הפעם החמיצה והחמיצה בעוד הרוסים ניצלו הזדמנות אחת.

מיליאניץ' משוכנע שהשערים יבואו והוא שבע רצון מהעובדה שיוגוסלביה תפתח את משחקיה נגד בראזיל. ,,זאיר וסקוטלנד מתבססות על משחק התקפה ולא על כדורגל מבוקר, הגנתי בעיקרו". והוא משוכנע שלנבחרתו יהיה מה לו־מר בגרמניה.

יורשים נאמנים לביארה וסקולארץ'

ויש לו על מה להתבסס, כי מבחינת חומר־שחקנים, עומד לרשותו מבחר נדיר. יוגוסלביה העמידה תמיד כדורגלנים גדולים בכל התפקידים, וגם לנבחרת הנוכחית שחקנים ממד־רגה ראשונה.

אנבר מאריץ' בן ה־26 מקבוצת ולז הוא יורש נאמן לשו־ערים הגדולים ביארה, שוסקיץ' ופנטליץ'. את מקומם של שחקני־ההגנה מהעבר — סטנקוביץ', הורבאט ויוסופי — ממלאים כיום איבן בוליאן בן ה־25 מהיידוק, ולאדיסלאב בוגיסביץ' בן ה־23 מהכוכב האדום וקטלינסקי.

גם לשחקני מרכז־השדה הנפלאים, צייקובסקי ובושקוב, קמו יורשים נאמנים: בראנקו אובלאק בן ה־27 מהיידוק, יו־באן אסימוביץ' בן ה־26 מהכוכב האדום וכמובן קאראסי.

יוגוסלביה העמידה בעבר חלוצים נהדרים: סקולארץ', סקובלאר, מיטיץ', בובק, מילוטינוביץ', ווקאס וזאבץ', יור־שיהם אינם מביישים את הסורמה: דראגן דז'איץ' בן 28 מה־כוכב האדום בעל 70 הופעות בנבחרת, הקיצוני השמאלי הטוב באירופה; איליה פטקוביץ' בן ה־28 מהיידוק בקבוצה הצר־פתית טרואה, קיצוני ימני בעל יכולת כדרור נפלאה; איבן סוריאק בן 21 מהיידוק ודושאן באייביץ' בן 25 מקבוצת ולז, שניהם חלוצים מרכזיים מסוכנים.

(רשימה שביעית בסידרה)

<u>3 מאמנים — מרימוביץ', ליטבק וחליבנר — מנסים לענות על השאלה בתחתית:</u>

אלו קבוצות יהיו במבחנים?

— מאת איתן עמית —

המחזור ה־21 בליגה הלאומית בכדורגל, שלשום, העמיד את מכבי נתניה כמעט־בוודאות בשיחה לאליפות. רק תקר רציני אצל הנתנייתים עלול למנוע מהם את כיבוש התואר ויש להניח, כי מכבי נתניה, ה־מגלה יציבות מצויינת העונה, תדע לשמור על יתרונה בצמרת.

המשחקים שנותרו לארבע קבוצות התחתית

	מכבי חיפה	הפועל ת"א	הכח ר"ג	הפועל י־ם
מחזור 25	הפ. חיפה (ח*)	מכבי יפו (ב)	הפועל י־ם (ב)	הכח ר"ג (ח)
מחזור 26	הפ. חדרה (ח)	מכבי ת"א (ח)	הפועל פ"ת (ח)	בית"ר ת"א (ב)
מחזור 27	באר־שבע (ח)	בית"ר י־ם (ח)	הפועל חדרה (ב)	מכבי פ"ת (ח)
מחזור 28	בני־יהודה (ב*)	הכח ר"ג (ב)	הפועל ת"א (ח)	מכבי יפו (ח)
מחזור 29	הפועל פ"ת (ב)	בית"ר ת"א (ח)	הפועל חיפה (ב)	מכבי נתניה (ב)
מחזור 30	הפועל י־ם (ח)	מכבי פ"ת (ב)	כפר־סבא (ב)	מכבי חיפה (ב)

*) ח — משחק־חוץ, ב — משחק־בית.

כך מופנים המבטים באופן טבעי, אל התחתית. ארבע קבוצות נאבקות שם כדי להיחלץ מאימת המבחנים. אחת מהן — מכבי חיפה — חרף נצחונה על הפועל ת"א בשב־ת, איחרה לדעתנו את הרכ־בת. שלושת המשחקים הקרו־בים של החיפנים יהיו משחקי חוץ (דרבי חיפני, חדרה ובאר־שבע) וסיכוייה לחולל את ה־בלתי יאומן — אפסיים.

מבין שלוש הקבוצות האח־רות — הפועל ת"א, הכח ר"ג והפועל ירושלים — קשה יו־תר מצבה של הפועל ת"א, המפגרת בשתי נקודות אחרי שתי יריבותיה. אבל מבט אל טבלת המשחקים שעוד נותרו מלמד, כי המאבק עדיין ,,פתוח", עם עדיפות־מה לאיר־פה, קבוצת הכח ר"ג.

משחק גורלי

כבר בשבת הקרובה יארחו כדורגלני הכח את הפועל ירושלים בגבעתיים, במשחק גורלי. נצחון של הכח ירחיקה כדי שתי נקודות מירושלים ואולי יותר משתי נקודות מה־פועל תל־אביב (אם האחרונה לא תנצח את מכבי יפו השב־ת). לאחר משחק זה תצא הכח למשחק־חוץ עם הפועל פ"ת, תחזור למגרשה הביתי מול ה־פועל חדרה, תתמודד ב,,בלומ־פילד" עם הפועל ת"א, תארח את הפועל חיפה ותסיים את הליגה במשחק חוץ בכפר־סבא.

חמישה משששת המשחקים ש־נותרו להפועל תל־אביב יתקיי־מו באיצטדיון ,,בלומפילד". אבל אם לגבי הקבוצות האח־רות תשובה חביתיות מאוד, כבר הוכח כי ,,בלומפילד" אי־נו מהווה למעשה מגרש ביתי. התל־אביבים יתמודדו בשבת עם מכבי יפו ואח"כ ישחקו ב,,דרבי" העירוני עם מכבי. לאחר ה,,דרבי" תצא הקבוצה לבירה למשחקה עם בית"ר ירושלים ותשוב ל,,בלומפילד" לשלושה משחקים האחרונים עם הכח ר"ג, בית"ר ת"א ומכבי פ"ת. לתל־אביבים כרגע הפרש השערים הטוב ביותר מבין קבוצות התחתית, ולדבר עשוי להיות חשיבות רבה.

להפועל ירושלים שלושה משחקי־חוץ קשים: נגד הכח בשבת הקרובה, נגד מכבי פ"ת במחזור ה־27 ונגד מכבי יפו במחזור ה־28. שלושת משחקי הבית של הירושלמים יתקיימו עם בית"ר ת"א (מחזור 26), מכבי נתניה (מחזור 29) ומכבי חיפה (מחזור 30).

פנינו אתמול לשלושה מאמנים ,,ניטראליים", שאינם עובדים כרגע עם קבוצות, ו־שאלנו לדעתם באשר לקבוצה שייאלצו להשתתף במשחקי ה־מבחן.

כך הם ענו:

,,המפתח — בחוץ"

● יוסף מרימוביץ': ,,למכבי חיפה אין סיכוי להינצל מן ה־מבחנים. העניינים נוגעים בש־לוש קבוצות: הכח, הפועל ירושלים והפועל תל־אביב. ראשית ברצוני להקדים ולומר כי לא אתפלא אם קבוצה נוס־פת, כמו מכבי פ"ת, תימצא את עצמה במאבק נגד המבח־נים. קבוצה זו אינה צוברת נקודות בעוד שיריבותיה מת־חילות להתאושש — באיחור אומנם, אך עדיין לא מאוחר".

,,נראה לי, כי אם הפועל תל־אביב תדע לתכנן כהלכה את חמשת משחקי־הבית שנותרו לה ותשכיל לצבור שבע נקו־דות בשישה משחקים, היא תי־נצל. מבחינה זו יש לתל־אבי־בים עדיפות־מה. מצום ש־,,בלומפילד" הוא בכל־זאת מגרשם ותיכנון טאקטי טוב (אף כי איני אוהב להשתמש במילה זו) עשוי למלטה מן הסכנה. אשר להכח והפועל ירושלים — המפתח לשאלה נעוץ במשחקי החוץ שלהן. קבוצה שתשכיל לחלץ יותר נקודות בחוץ, תינצל".

,,השניה — תעלומה"

● משה ליטבק: ,,קבוצה אחת, מכבי חיפה, לא תוכל להינצל מן המבחנים. בעיקר נוכח המשחקים הקשים שנות־רו לה, גם החיפנים אינם מא־מינים כי יצליחו להיחלץ. ל־ראיה — הם החלו כבר לת־כנן את הקבוצה מבחינה פסי־כולוגית ומעשית למבחנים".

אשר לקבוצה השניה — מהווה העניין תעלומה. עד ל־שבת האחרונה חשבתי כי הפו־על חדרה תסתבך. אבל לאחר נצחונה על מכבי ת"א הצליחו החדרתים ,,לברוח". מבין יתר קבוצות התחתית אני סבור כי מצבה של הפועל ת"א הוא ה־קשה ביותר. מה גם שברימו נפגע בשבת. נותרו להם מש־חקים קשים מאד כמו, למשל, ה,,דרבי" עם מכבי. השם של הפועל ת"א גדול. אבל אינו מהווה ערובה לנצחונות".

,,חיפה — בלי סיכוי"

● ישראל חליבנר: ,,לדעתי יספיקו 24 נקודות או 23 נקו־דות והפרש־שערים טוב. לכן למכבי חיפה אין כבר סיכוי.

אשר ליתר הקבוצות, קשה יותר מצבה של הפועל ת"א. בשבת הקרובה ייערך מש־חק מפתח בין הכח להפועל ירו־שלים. קבוצה שתנצח — תב־טיח את הישארותה. תיקו יש־איר את המאבק פתוח. בסיום העונה ,,סוחבות" קבוצות ה־תחתית יותר נקודות בסיום שליריבותיהן אין כבר אתגר. השאלה היא מי מקבוצות התח־תית תצליח ,,לסחוב" יותר נקודות בלתי־צפויות".

שאיפת־נקם מול קרב הינצלות ב,,דרבי" החיפני

— מאת אברהם צ'יבין, כתבנו בחיפה —

כדורגלני מכבי חיפה מותחים היום בהכנות ל,,דרבי" בשבת הקרובה עם הפועל בידיעה ברורה, כי נצחון בקרב העירוני עשוי לסלול בפניהם את הדרך להימלטות מן המבחנים.

בחיפה הורגשה כבר אתמול תכונה לקראת ה,,דרבי", הטו־מן בחובו שאיפת־נקם של ה־פועל חיפה על ההפסד למכבי 1:4 במשחק הקודם. אוהדי מכ־בי חיפה מאמינים, כי קבוצתם תחזור על הנצחון בסיבוב הקו־דם ומסרבים להרהר בהפסד, ה־עלול לסמן את תחילת הקץ.

מאמן מכבי אברהם מנצ'ל, ה־מאמין כי חניכיו לא ייקלעו ל־מבחנים (ראה כתבה נפרדת), אמר אתמול, בעיקבות הנצחון על הפועל תל־אביב (1:2): ,,אני מקווה, כי השחקנים שאבו עידוד מההישג — והרוח מורא־לי להמשך הדרך בליגה הלאו־מית. אנו לא מחפשים רק נקו־דות, כדי להימלט מן המקום האחרון. אנו רוצים לבנות קבו־צה חדשה, שתשחק כדורגל", אמר מנצ'ל, בצורה חד־משמעית.

יוסטר — לנסיון שני ב,,וינגייט"

השחיינית ליאורה יוסטר תנ־סה לשבור בשנית את מינימום טהראן, הפעם במיסגרת הש־מיה, בתחרות שתסכם את מח־נה־האימון של הנבחרת, שיי־ערך בסוף השבוע ב,,מכון־וינ־גייט".

יוסטר קבעה ביום ו' תוצאה טובה מן המינימום ב־800 מ' חופשי. אולם הישגה לא יוכר, הואיל ונקבע בתחרות בלתי־מוכרת, שעל קיומה לא דווח לוועדת השחיה.

ועוד בנושא השחיה: שחיי־ני הפועל הוזמנו לאליפות הנוער הבינלאומית של שוויי־צריה, ב־15 וב־16 ביוני, ב־ציריך.

נצר לא בהרכב במשחק הראשון — נגד צ'ילה

גרמניה תתייצב למשחק ה־ראשון בשלב הגמר של הגביע העולמי נגד צ'ילה ב־14 ביוני, ללא גינטר נצר. המאמן הגרמני הלמוט שן היה מאוכזב ממשחקו של נצר נגד שבדיה וטוען, כי הוא אינו בכושר גופני מניח את הדעת.

איפסוויץ' שלחה מכתב־התנצלות

מכתב־התנצלות מקבוצת־ה־כדורגל האנגלית ,,איפסוויץ'" — על ביטול ביקורה בישראל לפני שבועיים — הגיע אתמול למשרדי ההתאחדות.

יו"ר המועדון האנגלי כותב, כי ביטול המשחק נגרם באש־מת הכדורגלנים, שלא שוכנעו כי אין חשש לשחק בישראל. בסיום המכתב נאמר כי המוע־דון האנגלי מצטער על אי־הנוחות והצער שנגרמו בגלל ביטול המשחק.

8 מתעמלים למערב־גרמניה

ארבעה מתעמלים וארבע מתעמלות ייצאו בסוף החודש לתחרות בינלאומית במערב־גרמניה, לפי הזמנת של מוע־דון עירוני שטוטגארט. המתעמ־לים יקבעו תוך שבועיים, ב־תחרות מבחן.